דבר

יום ראשון, י"ד באב תשמ"ז, 9 באוגוסט 1987 ● גליון 19191

היום 12 עמודים ● המחיר 85 אג', באילת 74 אג'

היום בדבר

● סוף שבוע באלפי מנשה / אריה ארד
● טיפול שורש למושבים / נסים זווילי
● קיפוח הטיפוח / אליעזר שמואלי
● שרון החול / יצחק בן־נר
● גלאסנוסט ואנטישמיות / פרופ' מריון מושקט
● דבר פתוח; כל העולמות; ספורט; מדע ורפואה; בידור

מזג האויר

הטמפרטורות החזויות: ירושלים: 22–34, רמת־הגולן: 22–38, נהריה: 24–30, חיפה: 25–34, נצרת: 25–34, סביון: 26–30, עפולה: 25–38, שומרון: 23–34, תל־אביב: 25–31, לוד: 24–34, ירוחם: 30–44, עזה: 25–31, באר שבע: 25–38, אילת: 31–44.

התוכנית להמשך פרוייקט ה„לביא" ששמיר פועל לאישורה בממשלה:

100 מיליון דולאר בשנה מהפיטורים בתע"א יועברו לצה"ל – ותקציב הבטחון יוגדל קצת

מאת אריה ארד,
כתב „דבר"

המלצה להמשיך בפרוייקט ה„לביא" תוך צמצום תקציבו ב־100 מיליון דולאר בשנה, ולהגדיל את תקציב הבטחון מהשנה הבאה בכמה עשרות מיליוני דולארים, הונחה לפני ראש־הממשלה יצחק שמיר על־ידי יעצו המלכלי שמואל סלבין – נודע לכתב „דבר". על־פי דברי ראש־הממשלה בטלוויזיה ביום ד' נראה, כי הוא אימץ את המלצה זו ויפעל לאישורה ברוב ברור בממשלה.

בתוך כך משלים שר הכלכלה גד יעקבי את גיבוש עמדתו, והוא עומד לפרסם אותה באמצע השבוע בתוספת מסמך, שינמק את עמדתו ביטחונית בהתמך על נתונים כלכליים ברורים. לעמדת השר יעקבי תיוודע השפעה רבה על עמדתם של שניים־שלושה שרים.

הזום יסכמו ועדת הכספים ועדת החוץ והבטחון של הכנסת את עמדתן בשאלת עתיד ה„לביא". הצדדים בדיונים מצפים בדיקות לתוצאות ההצבעה. אמנם ההחלטה שתתקבל אינה מחייבת את הממשלה, אך להלך הדיונים בוועדות יש חשיבות מבחינה ציבורית, מה גם שאישור התקציבים שידרשו לפרוייקט הוא בסמכותן של ועדות אלו.

התוכנית שהוגשה לראש־הממשלה בהסכמת התעשייה האווירית כוללת הקטנת תקציב ה„לביא" ב־100 מיליון דולאר. כמחציתו של סכום זה תבוא מהקטנת שכרם של עובדי התעשייה האווירית ומפיטורי 1,450 מהם. היתר יבוא מצמצום מיסות הניסוי ב־10 אחוזים ומהאטה מתוכננת של קצב הייצור. 100 מיליון הדולארים הללו יועמדו לרשות החלופות שמציע הרמטכ"ל דן שומרון.

נמצא, כי גיבוש תוכנית ומיתתה של החלופות יימשך 6־18 חודשים, ולפיכך עשויים הכספים הנדרשים מתוכנית הקיצוצים האמורה להספיק בתקופה הקרובה. בכל מקרה, אין מדובר בתוספת תקציבית כבר השנה, ורק לקראת השנה הבאה ייבחן גודל התוספת הדרושה לתקציב הבטחון.

עם תחילת הפעילות בנושא החלופות יידרש למימון סכום של 148 מיליון דולאר, מהם 67 מיליון דולאר בתעשייה האווירית ו־81 מיליון דולאר במפעלים אחרים. הראל ומחצית שנת הכספים כבר עברה למעשה, מדובר השנה על סכום של 74 מיליון דולאר בלבד, ולצורך זה לא יהיה צורך לפרוץ את מסגרת התקציב הנוכחי. עם זאת, התקציב הדרוש לחלופות יעלה בהדרגה בחמש שנים מ־148 מיליון דולאר בשנה הראשונה ל־351 מיליון דולאר בשנת־הצבורה 1992 וסיתום בתקופה זו ב־1.4 מיליארד דולאר במחירי סוף 86. כמחצית מסכום זה נועדה לתעשייה האווירית, ומחצית למפעלים אחרים. גם אילו בוטל פרוייקט ה„לביא", לא היה נשאר תקציב לחלופות אלא לקראת המחצית השניה של השנה הבאה.

שבחים לעובדי תע"א

הוויתור הזמני מרצון של עובדי התעשייה האווירית על זכויות ושכר המגיעים להם בדין, מתוך שאיפה לתרום לחיזוק החברה, לשיפור ותחיותה וכושר תחרותה בתנאים הכלכליים השורדים במשק – הוא עדות לאחריותו ורצינותו של ציבור עובדים גדול ומגוון זה אשר ראוי למלוא ההערכה – אמר ביום ו' יו"ר האגף לאיגוד מקצועי בהסתדרות הים הבינלאומי.

נבילה חזאשוגי (צילום: א.פ.)

קדאפי נשא לאשה את נבילה בתו של חשוגי

רומא (א.פ.). – מנהיג לוב מועמר קדאפי נשא לאשה את נבילה, בתו בת ה־25 של איש העסקים הסעודי עדנאן חשוגי – נכתב אתמול בעתון האיטלקי רב התפוצה „קוריירה דלה סרה" בהסתמך על מקורות „אמינים ביותר" בקהילה הדיפלומאטית ברומא.

העתון מתוב שכמתנת כלולות למשפחת כלתו חתם קדאפי על הסכם למכור לחותנו נפט לובי במחיר הנמוך ממחיר השוק. עדנאן חשוגי נודע עד לאחרונה כאדם העשיר בעולם. הוא התפרסם בשנה שעברה בגלל מעורבותו בפרשת עיסקת הנשק האמריקאית עם איראן.

העתון לא מסר כל פרטים נוספים על האירוע. לא יודע היכן או מתי בדיוק הוא התרחש. הוא גם לא יחזר כל הסבר לאשר עלה בגורל אשתו של קדאפי, אחות שאותה נשא לאחר גירושיו מאשתו הראשונה.

סא"ל אריק רגב אחיו של אל"מ טייץ המנוח מת בניתוח בבלגיה

מאת מלי זלינגר, המפרת הצבאית של „דבר"

בבלגיה מת אתמול על שולחן הניתוחים סא"ל (מיל.) אריק רגב אחיו של אל"מ אדי טייץ ז"ל, שהיה מפקד הקומנדו הימי ומת מדום לב לפני שבועיים.

סא"ל רגב היה מג"ד בנח"ל המוצנח, ובמלחמת יום הכיפורים נפצע. מאז הוכר כנכה צה"ל, ומאחר שהיה חולה לב וכבר עבר ניתוח מעקף, נשלח על חשבון אגף השיקום לניתוח השתלת לב בבלגיה. אתמול כאמור מת שם, בן 53, על שולחן הניתוחים.

צרפת תספק לעיראק נשק חדיש – לא כוך

מאת גדעון קוץ, כתב „דבר" בצרפת

פאריס (מיוחד ל„דבר"). – צרפת עומדת לספק לעיראק נשק „מתוחכם ומדוייק במיוחד" כדי לעמוד מול סחלות סילי הנשק" שבידי איראן וכדי לאפשר למטוסיה לחדש את תקיפת הערים באיראן.

העיתון „לה מאטן" מצטט מומחים הטוענים כי ככל הנראה, לעסקה זו התכוון ראש ממשלת צרפת ז'אק שיראק במכתבו לנשיא עיראק, שפורסם על־ידי השבועון „לה קאנאר אנשנה".

השבועון ייחס את הכתוב לשיקומו של הכור הגרעיני העיראקי על־ידי צרפת. „לה מאטן" אינו מציין באיזה סוג נשק מדובר.

שמיר: אחרון הנפילים

מאת מפרש המדיני של „דבר"

ראש הממשלה יצחק שמיר הביע בסוף השבוע ביקר על מותו של המנהיג הנוצרי הלבנוני כמיל שמעון. שמיר כינה את שמעון „אחרון הנפילים" בלבנון ואמר, „אין לי ספק ששמעון חשב ברצינות על שיתוף פעולה עם ישראל".

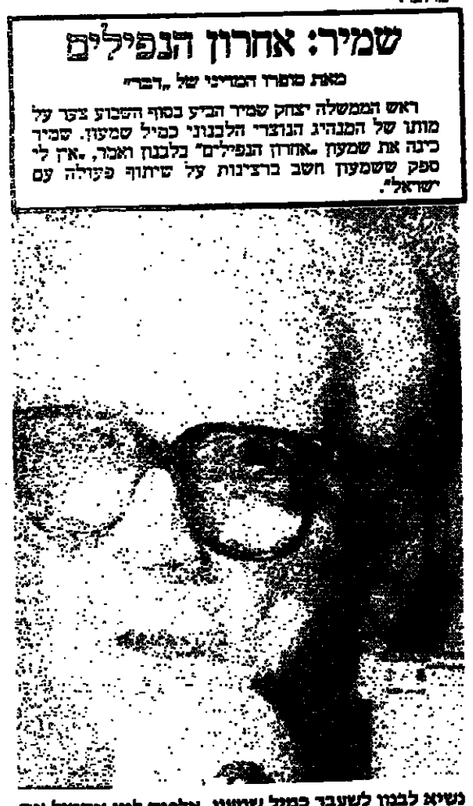

נשיא לבנון לשעבר כמיל שמעון. אלפים ליוו אתמול את ארונו ברחובות מזרח ביירות מבית־החולים סנט ג'ורג' לכנסייה בפרבר הצפוני אנטילאס, שממנה הוצא היום לזוייתו. נשיא לבנון הנוצרי מארונאי אמין ג'מייל הכריז על אבל לאומי למשך שבוע על מותו של המנהיג, שנחשב גם על־ידי מתנגדיו הפוליטיים ל„אחרון הנפילים" של לבנון. (ראה בעמ' 3). (צילום: א.פ.)

היל יציע לשמיר ערבויות ארה"ב אם יסיר התנגדותו לוועידה בי"ל

מאת אמנון רנקבי
כתב „דבר" בוושינגטון

השליח האמריקאי המיוחד צ'ארלי היל יציע לראש הממשלה יצחק שמיר ערבויות אמריקאיות תמורת הסכמתו להשתתפות ישראל בוועידה בין־לאומית.

לטופר „דבר" נודע, ששר החוץ האמריקאי ג'ורג' שולץ הוחלט על שיגורו של ראש לשכתו צ'ארלי היל לישראל בנסיון נוסף לשכנע את ראש הממשלה שמיר לחזור בו מהתנגדותו לוועידה.

היל, שהוא עוזרו האישי של מזכיר המדינה ג'ורג' שולץ, אמור להגיע לשמיר, כי במקרה שדיוני הוועידה יהיו מהמתוכנת המקובלת על ישראל וארה"ב, ארה"ב תהיה הראשונה לנגוש את הוועידה ושהיא תגיש לישראל סיוע פוליטי ודיפלומאטי באו"ם ובמוסדות בין־לאומיים אחרים, כדי להרוס התוקפת צפויות עליה.

היל יכסיח לשמיר, כי במקרה של נטישת הוועידה על־ידי ארה"ב וישראל תתגיים ארה"ב לפעולת הסברה, בעיקר באירופה המערבית, כדי להביהיר שישראל אינה יכולה להשתתף בוועידה שבה נמסים לכפות עליה פתרונות ומנגנים משא ומתן ישיר בקבוצות האזוגרפיות.

בוואשינגטון היתה בסוף השבוע מידה מעטה בלבד של אופטימיות לגבי סיכוייו של צ'ארלס היל לשכנע את שמיר. עם זאת ציינו מקרים בממשל, כי על בני שיחו הישראלים של היל להבין, שבביקורו יש אינתות רציני לכך שגורג' שולץ מטיל את כל כובד משקלו האישי לטובת רעיון הוועידה הבין־לאומית, לאחר תקופה ממושכת שבה פסח על שתי הסעיפים.

נכון לעכשיו, אמרו חוגים בממשל, אין כל אלטרנטיבה ראלית לרעיון הוועידה, וארה"ב סבורה שעם כל הסיכונים הכרוכים בה, זו הדרך היחידה להמשך תהליך השלום.

- צ'ארלי היל אמור להגיע לישראל היום, ומחר ייפגש עם שמיר ופרס. ארה"ב תנסה לברר באמצעות שליחות היל, אם יש סיכוי לשינוי בעמדת שמיר או אם התנגדותו לוועידה היא נחרצת וסופית.

לשכת ראש הממשלה מעדיכה, שהשליח האמריקאי יביא עמו רעיונות חדשים לקידום השלום כתחליף לוועידה הבין־לאומית. לשכת ראש הממשלה אומרת, שהממשל האמריקאי נואש מן הסיכוי לוועידה בין־לאומית ומכיר בהתנגדות ראש הממשלה ובסירובו לוועידה.

בלשכת שר החוץ סברים לעומת זאת, שאין תוכנית מדינית אמריקאית חדשה, וארה"ב ממשיכה לתייך בוועידה בין־לאומית.

ארונותיהם של קרבנות הקרית הרדים בבנה מובלים בהלוויות אבל בקמפוס של אוניברסיטת שנאן. הארונות עטופים בדגלים ארגנטינים ונושאים את סמל „קוך הקדושים". (צילום: א.פ.)

שלוש מיכליות התגנבו וחצו את מצרי הורמוז

מאנאמה (א.פ., רויטר). – חוזה מעמה בבר של חשאיות חוזר בקרבת אמצעי הכניה הנו אחד לים אתמול שלוש מיכליות סוריתיות הסרשות את דגל ארגב את מצרי הורמוז בדרכם לסוריה, את המיכליות ליוו בדרכן ארבע אניות מלחמה אמריקאיות.

לשראון צאת הסוריה לדרכה, דמו מקורי הנמצאים באמירויות בים ר', כי הסוריה, שנעקרה באזור הנמל הנמל לים, לא נעשתה לחזרה לפעולה נמשך עד כשבוע. מקורות מסמכה בנמל אין כי הסוריה הרשה עוגן בשעה שהיים אוד חוצה לנמל המקום ביצוא לדרך לאזור שבשלות אחרות לאניות ומסוסים באיזור

(המשך בעמ' 2)

הוכשרו מאחז ותצפיות ליד כביש אלפי מנשה

נאסר על חיילים לנוע לבדם ברחובות עזה

מאת מלי זלינגר
ודני רובינשטיין, כתבי „דבר"

עוד היום מקודים בבהיל, כי תושלם הבשורתו של מאחז ליד הישוב אלפי מנשה, ומי יחבב דרך קבע עד להודעה חדשה מרח של בהיל.

הזוגות שעבדו בימים האחרונים במקום, ישלימו כנראה היום גם ודכי גישה לחמש נקודות תצפית לאורך הכביש בין קלקיליה לאלפי

(המשך בעמ' 2)

חילונים מול חרדים בירושלים (צילום: יצחק הדרי)

חרדים וחילונים התנגשו בירושלים והמשטרה השתמשה בגאז לפיזורם

מאת יוחם לוי,
סופר „דבר" בירושלים

אולם הקולנוע בבית הקונצרטים עייש אגרון בירושלים שוב הפך בסוף השבוע לזירת עימות בחלקי אלים – בין חילונים לחרדים. מאז החל הקונצרט להקרין סרטים בלילות שבת לשני בסוף שבועות, מגיעים חרדים ממאה שעריים ומחים על חילול השבת, ומולם מתייצבים מעילי ר"צ ומפ"ם להגנה נגד כפייה דתית.

ביום ו' בלילה התאספו ברחבה שליד בית הקולנוע למעלה ממאה אנשי ר"צ ומפ"ם וכן עוברי אורח ששהו בסמוך הסעלים באזור. הם המתינו שעה ארוכה עם כרזות בנוסח „לא תעדיזנו ר"ל לכיבוש חרדי".

סמוך לשעה 11.00 בלילה הופיעו כמה עשרות חרדים מכיוון רחוב סלומון. המפגינים החילוני קמו ממקומם והסתערו לעבר החרדים הכופתעים מבלי לאפשר להם כלל להתקרב לאזור הקולנוע. המפגינים החילונים רדפו אחר החרדים ואף הכו אחדים מהם. המשטרה הגיעה לאזור הקולנוע ופיזרה את המפגינים בעזרת גאז מדמיע, ובשלב זה לשוב על עקבותיהם. בשלב זה

(המשך בעמ' 2)

אחיו של ועונו חשף שיטת הבאתו לארץ

ה„סאנדי טיימס" – המביא את סיפורו טוען שישראל עברה על החוק הבי"ל

מאת רלה שרון, סופרת „דבר" בבריטניה

לונדון (מיוחד ל„דבר") – מאיר ועונו, אחיו של מרדכי ועונו, מסר אתמול פרטים נוספים על דרך הבאתו של מרדכי ועונו מאנגליה. פרטים אלה ידועים אך, הבוקר ב„סאנדי טיימס" הלוהרני בפעם הראשונה.

הוא מישר לכתבי הניתוח על הצרכה מיוחדת שהכניסה לעונו יסוי מיק, אם יבוא עמה לרומא. הוא גם ריחה על מסר הטיסה, בחלקות הנוסעים ועל המונית, המדמה שהמתינו לה. כדומה הטיסה אחתם לרומא, שם בכבל בידי אנשי בטחון חבר הנכרתה באיטליה לישראל.

הוא מסר כי נאסר עליו למסור על פרטי הטיסה וכי הוא אמור למסור בארץ.

הטענון ריחה על נסיעת מאיר ועונו בדומא יחד עם מפר ה„סאנדי טיימס", ועל עדות שמסרו לשופט הדומא בדומא על דבר ומיסיפר.

ה„סאנדי טיימס" מעון, כי ישראל עברה על הדין הבין־לאומי בחטפת ועונו מרומא ובקשיחת הקשר בבריטניה. הלי עתה יפעלו נציגי הניתוח להשגת מן הדרת שחרורו של ועונו לאזרחות.

קרים לכן ביטל מאיר ועונו המצוה בביקור שחיתה אמורה להתקיים בלונדון ביום א' שעבר.

הוא הוה אמור ל„דבר" בקשר לאותיה באמיפה שאורגנה על־ידי „מקוצה" המודיאליסטית הדתית, אך זם לפני הנפעה סלפן למארגנים הודיע כי עליו לנסוע לצרפת, שם הוא מקווה לאסוף בסוף להבנת אחיו.

ההסתדרות נערכת לשבוע המקוצר – „שאינו למיקוח"

מחר פגישה נוספת – לקראת חידוש המו"מ

מאת חיים מאור,
סופר „דבר" לענייני עבודה

שר העבודה משה נסים יישבש מחר עם מנהיגי ההסתדרות ישראל קיסר ודיר, ואנשי לאיגוד מקצועי וחיים הבשלה והמקצוע ואת אנשי

שיחודש המשא־ומתן על השבוע בתוך כך מסר הבוקר שהסתדרות משלימה את היערכותה לקיצור שבוע העבודה בשיחות הציבור. לדבריו „הגישה כלל אינו עומד למיקוח".

במוסדות הכפופים להסתדרות ובמפעלי חברת העובדים יוזנח שבוע עבודה של חמישה ימים כבר השנה, גם אם יתעכב המשא ומתן

(המשך בעמ' 2)

החזאי לא רואה קצה גל החום; 300,000 ברחו מאתונה להרים

ארבעה ישראלים נשרפו במכוניתם באוטוסטראדה של אתונה

מאת אריה ארד ושמעון ויים,
סופרי „דבר" ותכבי סכנויות הידיעות

גל־החום יימשך גם היום ומחר, ולפי שעה אין יודעים מתי תחול הקלה במזג־האויר הקשה.

בסוף השבוע גבר עומס־החום בכל חלקי הארץ, במיוחד באילת, שם הגיעו מידות־החום ל־45 מעלות, אך הלחות הגיעה ל־14 אחוז בלבד. במישור החוף עלתה הלחות ב־10 אחוזים מהממוצע לעונה זו והגיעה ל־76 אחוז.

מידות־החום היו בתל־אביב 31 מעלות, בירושלים 33, עם לחות של 44 אחוז ואילו אז פני הבאים ארצה בנמל בן־גוריון קידמה לחות של 50 אחוז וחום של 33 מעלות.

רכס הרום, הכולא את האוויר החם והלח ויוצר את העומס המעיק, יוד בסוף השבוע לגובה של 400 מטר מפני הקרקע

(המשך בעמ' 2)

4 ישראלים נספו

יזהר ואוולין ברוך מנהריה ועזרא ורחל כהן מחיפה

מאת סופר „דבר"

(ע). – נציגות ישראל באתונה עומדת בקשר עם משטרת יוון בכל מה שנוגע לסידורי קבלת הגופות של ארבעה ישראלים, שנספו אתמול אחר הצהריים בתאונת

(המשך בעמ' 2)

שב"כ מערער על הוראת חריש לתת כל העדויות בעניין נפסו

מאת מרדכי צימוקי,
כתב "דבר" לענייני משפט

השב"כ ערער בסוף השבוע למני ראש הממשלה יצחק שמיר על החלטת היועץ המשפטי לממשלה יוסף חריש, שהורה לשירות למסור לחקירת המשטרה חומר הנוגע למרשת נפסו.

נודע כי שמיר, הממונה מיניסטריאלית על השב"כ, הודה לשירות למסור למשטרה חלקים ניכרים מהחומר, לשם המשך החקירה. בכך נמצאה פשרה בין עמדת חריש, שהורה לשירות למסור את כל החומר, לבין עמדת השירות, הטוען כי מסירת החומר עלולה להפליל את חוקריו.

המדובר בחומר תחקיר פנימי, שנערך בשירות לחוקריו של נפסו בעניין הליכי חקירתו. משרדשה המשטרה את החומר לפני כחודשיים, סירב השירות למסרו בטענה כי התחקיר שנערך בשב"כ היה פנימי, ובמהלכו מסרו החוקרים את כל הידוע להם בתום לב מבלי לדעת שהחומר עלול להימסר באחד הימים למשטרה ולסייע להפללתם.

חריש סיכם עם השב"כ, כי השירות יוכל לערער על כל הבדעה שתתקבל.

הרופאים הפסיקו עיצומיהם נוכח תזוזה במו"מ עם קופ"ח

מאת רנקה הרניש, מומחית "דבר"

בכל בתי החולים של קופת חולים יעבדו היום הרופאים ללא כל עיצומים, זאת במחוזה של רצון טוב, נוכח ההתקדמות הניכרת שחלה בסוף השבוע בהשאר המתן בין הנהלת הקופה לנציגות הרופאים.

לפרות "דבר" נודע, כי הצטמצם הפער בין עמדות הצדדים לגבי הפתרונות לחלק מן הנושאים הנמצאים בדיון, וביניהם נושא הפעלת חדרי ניתוח מעבר לשעות העבודה הרגילות, המהווה את לב לבו של הסכסוך.

ממקור מהימן נמסר ל"דבר", כי הנהלת קופת חולים ונציגות הרופאים הגישו ביום ו' בקשה משותפת לפגישה עם מזכ"ל ההסתדרות ח"כ ישראל קיסר. יש להניח, שהצדדים רוצים לבקש את ברכתו של מזכ"ל ההסתדרות לפתרון מוסכם ביניהם.

בעת מסירת הידיעה טרם נקבע מועד הפגישה בין קיסר לבין הנהלת קופת חולים ונציגות הרופאים. הבוקר ממשיכים הצדדים במשא ומתן ב"בית רבקה" בפתח תקוה.

קבלן הבחירות חלפון תובע כסף מח"כ אברהם שפירא

בתביעתו נגד „עבודה" מציע סיוון כבורר

מאת צליחה ולך, כתבת "דבר" לענייני משלנות

בתביעה שהגיש בשבוע שעבר לבית־המשפט המחוזי בבאר־שבע תובע קבלן הבחירות יעקב חלפון מח"כ אברהם שפירא מ"אגודת ישראל" 68,000 ש"ח תמורת מחיר על סיבות פיזוחות האלקטרוניות של מפלגתו ודרכי פעולה להגדלת בוחר.

בכתב־התביעה מספר חלפון, כי במחצית השניה של חודש מאי 1987 נוצר קשר בין חלפון לשפירא ביוזמת האחרון ובעזרתו של מכר משותף, לצורך לימוד הגורמים שהביאו למפלה וכן המיכניזם לתיקון המצב. והיתו לנסות להגדיל את בוחר של אגודת ישראל בבחירות לכנסת ה־12.

הפגישה התקיימה בשעות הערב של ה"27 במאי השנה במשרדי הברת „שמיחי כרמל" בבית הטקסטיל בתל־אביב, והשתתף בה גם המכר המשותף שתיווך בין השניים.

חלפון מגולל בכתב־התביעה את שיחות הטלפון שקיים עם ח"כ שפירא בנסיון לגבות את התחזורה לשיחותיו. באות השיחות טען שפירא, כי הסכם התגבר הוא מוגם בעבור שיחה של שעה וחצי.

התבוע הבהיר לח"כ שפירא שלא מדובר בשיחה בת שעה וחצי, אלא „בביצוע עבודה שהתחנה ושהיה צורך בשיחתו אנשים נוספים בביצוע המשימה". בשיחת הטלפון הזאת סוכם, שחלפון ושפירא „יפנו אל המכר המשותף, שהוא יהיה הבורר ביניהם".

המכר המשותף סירב, (ואחר־כך הציע חלפון לח"כ שפירא, שהרב ש"ך יהיה בורר ביניהם. לאחר מכן הוא הציע לו לבוא לדין תורה אצל הרב קליין, מחסידי הרב ש"ך.

כיוון ששני המברקים נותרו ללא מענה, שלח חלפון לח"כ שפירא מברק נוסף ב־26 ביולי, שבו כתב לו: „ביקשתי את הסכמתך לדין תורה או בוררות. מאחר שאינך משיב לי, בסוף השבוע אגיש תביעה לבית־המשפט בבאר־שבע". וכך אמנם עשה.

כיוון מוצע בבורר

יצוין, כי בסוף אפריל הגיש יעקב חלפון לבית־המשפט המחוזי בבאר־שבע תביעה גם נגד מפלגת העבודה, וממנה הוא תובע כ־250,000 ש"ח תמורת תוכנית להחירות לכנסת ה־12, שלדבריו החמנה אצלו.

מפלגת העבודה הגישה כתב־הגנה, שבו טענה כי לא היתה ביניה ובין חלפון התקשרות חוזית ולכן אינה חייבת לו את הסכום שנתבע ממנה לשלם. כיוון שהמשפט בתביעה יתברר בקצב שיקבע בית־המשפט בבאר־שבע, מציע חלפון מדי כמה ימים לראשי מפלגת העבודה בוררים שונים ופשרות שונות, בליווי איומים על הנזק שיגרום למפלגת העבודה אם לא יתמלאו תביעותיו.

בכתב האחרון, אל טמקר פרס הל עוזי ברעם מה־3 באוגוסט, מציע חלפון את יו"ר הנהלת בנק הפועלים עמרם סיון לבורר בינו ובין מפלגת העבודה. „אני מכיר את הוד עמרם סיון", הוא כותב ומנמק את בחירתו בו בכך ש„הוא דיבר (כמפ) למוסרות שהוא עומד בראשם".

חזאי לא רואה קצה

(המשך מעמ' 1)

לעומת 800 מטר ביום ה'. זו הסיבה להרעה המשמעותית בעומס־הזום.

מזג האוויר הקשה השפיע בסוף השבוע גם על מספר המטיילים והמתרחצים בכנרת ובאתרי הנופש בגליל. מנהלת הכנרת נמסר, כי ניכרה אתמול תנועה מעטה יותר של כלי רכב ומתרחצים בכנרת, ומעריכים את מספר המתרחצים בכ־40,000 לעומת מספר במעט כפול בימי שבת רגילים של חודש אוגוסט.

גם באתרי תיירות וסיולים בגליל, בגולן ובעמקים ניכרה תנועה מעטה של מטיילים, וכבישי האזור היו סואנים הרבה פחות מסופי שבוע רגילים בעונה זו של השנה.

בורחים מאתונה

אתונה (ע"ר וע"צ). – יותר מ־300,000 איש נמלטו מאתונה לאחרי נופש באיים ובהרים, כדי שלא להיחשף לגל חום חדש, האמור לפקוד את יוון ביומיים הקרובים.

כזכור מצאו כ־1,000 איש את מותו בגל החום הקודם, שפקד את יוון בסוף יולי ושנמשך עשרה ימים. עיתוני יוון תיארו את הדבר „מראגדיה לאומית".

השירות המטאורולוגי חזה אתמול, שהיום יגיעו הטמפרטורות ל־42 מעלות ושכך יהיה גם ביום מחר. התקדות ראשונה תתחיל לפי התחזית רק ביום ג'.

לקראת גל החום הקיצו הרשויות באתונה וסביבותיה מרכזים מיוחדים המצויידים במיזוג אוויר, שבהם יכול הציבור למצוא מקלט 24 שעות ביממה. מיזוג אוויר ומאווררים הותקנו גם בבתי־חולים ובאמבולנסים. הערד־ציון זה־גם־במיקה רבה למספר הגדול של מקרי המוות בחודש יולי, במיוחד בקרב הקשישים.

גם הסלוניקי הדרום היוונים התגייסו למאמץ הלאומי והם משררים אזהרות לקהל ומנסים להדריך אותו כיצד לנהוג, כאשר יגיע החום שוב לשיאו. מאות קשישים הסובלים ממחלות לב ומקשי נשימה אושפזו בבתי־חולים בשבוע מועד.

יצחק רועה היה שם

מה קורה שם באמת

מהרגע הראשון היה לי קשה להחליט מה הסיפור שם סביב בית אגרון בירושלים או במלים אחרות מה קורה שם באמת מתחת לקצף הפגנות השבת, הגלוי לעין.

ביום ששי בערב עמד שם, לא רחוק מאנשי מפ"ם ור"צ המצפים ל„שחורים", חרד אחד כמו בתצפית. הם יבואו, הוא אומר לי, הם יבואו. ויבואו הרבה בעודת השם, הרבה מאוד. כי אצלנו כשהבר"צ אומר – באים. היו מוכנות שם כרזות השמאל הנאבק. אלה של מפ"ם, איך לומר זאת, היו מרובעות יותר משל ר"צ. גם בתוכן, גם בצורה. רדי צוקר אומר לי שזה הדפוס. כרזות אסור להדפיס, זה מתקבל רע מאוד. היה רגע מביך כשצלמים האירו את הכרזות של אנשי ר"צ וצילמו אותן, ואנשי מפ"ם נשארו בצד, בצל. „באנו חושך לגרש". „לא תסגרו את ירושלים"; „מדינת הלכה – הלכה המדינה". בתוך בית אגרון הצד בינתיים הסרס. אמציה מהקולנוע לא אופטימי. זה גם לא כיף, הוא אומר לי, כי העסק חזה, כל הלחצים האלה. מוכרת הכרטיסים בלי הסתייגות: אסור לתת להם! מוכרחים לעצור אותם. עוד כמה שנים לא יישאר לנו כלום מירושלים. אמצה מתחוק: לא נתקפל, מי אמר שנתקפל?!

בחוץ בחבורת השמאל נער אחד בחולצה כחולה שרוך לבן. רק אחד כזה ובכל זאת האחדיה שם מוכיחה מאוד אחדיות חצר של צריף תבועת נוער. עד שהאוויר מודעוע בהמיה הולכת וגוברת של קריאות „שבט". בחצר הצריף, נרלקת שמחה נעימה. חוטפים את הכרזות, צועקים: השחורים באים, רוסים הביתה, רוסים הביתה, כקצב צעידה. מתאגרגים מיד להליכה תוקפנית ומרצת וכמעט מתנגשים בשחורים חזיתית. אלא שהם בורחים, כפי שסופר, וגו מדמיע תופס לכל הנוכחים בעורן, צורב בעיניים ומקצר את הנשימה.

גם למחרת בשבת אחרי הצהריים הצד הסרס ללא הפרעה. הפעם לא מנו אנשי השמאל יותר מכמה עשרות. אותן כרזות, אלא שהפעם האנרגיה, שהוליכה את הצועדים בליל שבת נבלמת מלכתחילה על־ידי מחסומי המשטרה. האנרגיה השחורה של מאות הצועדים הדתיים נכלאת בין מחסומי המשטרה מול בית אגרון. ורק גלי נהמות „שבט" בוקעים מפעם לפעם מתוך המכלאה ובקושי מגיעים עד מחסומי משמרת המואה של השמאל. הרב בלוי נואם ביידיש. דברין מופסקים בקריאות גלהכות, בבית אגרון מציגים את „לאסי, שובי הביתה".

אני חוזר לקושי שבהבחנה בין הקצף לבין עומק המעשה. לא קל לזהות לאמיתם את המקום ואת הזמן ואת הנפשות הפועלות ואת המנצחים. בשורות הצועדים החרדים אתה חש באנרגיית תוקפנות אדירה. זקני העדה מנסים לבלום והיא פורצת שוב ושוב: „נאצים" כלפי המשטרה, „פרוצה" כלפי צלמת. גושי המון מתנועעים כמעצמם ומוכנים לרדוס ולרסק. השמאל מתון בהרבה, הרבה פחות „גושי", לא פחות נרגש ונרעש. ובזכרון שלנו הלאו: חסידים ומתיווגים, צדוקים ופרושים, חלוצים בוני ארץ־ישראל האנשי הגטו.

מאות החרדים שבו למקומם. עשרות אנשי השמאל התפזרו. הסרט בבית אגרון לא הופסק. אבל מישהו באמת בלם בירושלים מישהו או זה קצף גלים על פני תהומות עגולים?

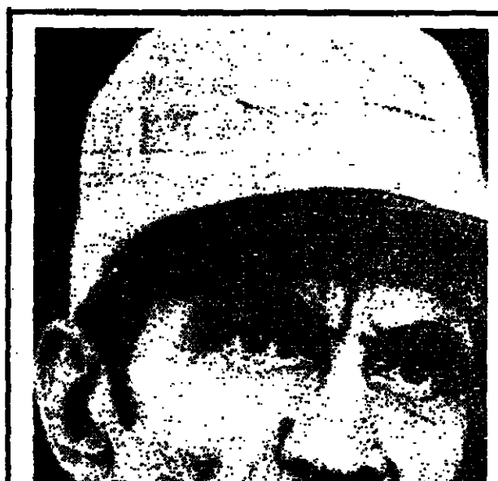

תמונת ארכיון של לודאס קיריס, החשוד בביצוע פשעי מלחמה במחנה ההשמדה טרבלינקה בפולין. קיריס הוסגר ביום ו' על־ידי ארה"ב לברה"מ. הוא טוען שנעשתה טעות בזיהויו וכי לא היה בטרבלינקה בשנים 1943-1944 כטענת התביעה. (צילום: א.פ.)

אבן: הפרק הסודי בדו"ח על פרשת פולארד – לפני תום פגרת הכנסת

מאת שלמה גינוסר,
סופר „דבר" בכנסת

יו"ר ועדת חוץ וביטחון ח"כ אבא אבן מסר כי הפרק הסודי בדו"ח ועדת המשנה לענייני שירותים בפרשת פולארד יהיה מוכן עד תום פגרת הקיץ של הכנסת.

ח"כ אבן דחה את הביקורת שנמתחה, גם מתוך ועדת חוץ וביטחון עצמה, על מה שתוגדר כ„פיגור לא מובן" ואף כ„סתם בטלנות". אבן הבהיר, כי כאשר הסתיימה הכנת דו"ח הגלוי בפרשת פולארד, הסכימו חברי ועדת המשנה על סדר עדיפויות ממיים בעבודתה השוטפת של הוועדה בעתיד.

מאז הוכן דו"ח פרשת פולארד, ועדת המשנה לענייני שירותים התכנסה שבע פעמים ודנה בבעיות שוטפות של השירותים החשאיים השונים וכיון היתר – בתקציביהם של שירותים אלה.

הפרק הסודי בדו"ח פרשת פולארד יוגש אך ורק לגורמים הנוגעים בדבר והוא אמור לכלול ניתוח המחדלים בפרשת פולארד במישור המבצעי המלצות בשטח הנוהל־המבצעי. אין זאת הפעם הראשונה שוועדת המשנה לענייני שירותים מגישה המלצות בתחום המדיני־בטחוני.

לא מכבר הגישה הוועדה המלצות בתחום הבטחוני וקשור לפרשת ועבונו. ככל הידוע, לפחות חלק מהמלצות אלה כבר יושמו.

היום תצביע ועדת חוץ וביטחון על עמדתה בעניין המשך פיתוח ריצורו של מטוס ה„לביא". חוסי מכחות בוועדה בנושא זה אינם ברורים, ומכל מקום – כל החלטה של ועדת חוץ וביטחון בנושא ה„לביא" אינה אלא בגדר עמדה הוועדה בלבד ואינה מחייבת את הרשות המבצעת.

מחר תדון ועדת חוץ וביטחון בסדרי הבטחון בשטחים. ח"כ אבן דחה בקשות לכנס את הוועדה בדחיפות כדי לדון בנושא זה לאור הדיווח של קצין צה"ל בעזה והשלכת בקבוק התבערה על בני הזוג מאלפי מנשה. ח"כ אבן הסביר, כי הוועדה תדון בנושא זה מתוך במסגרת סקירתו השבועית של הרמטכ"ל רב אלוף דן שומרון.

הוכשרו

(המשך מעמ' 1)

מנשה ובסביבה כחלק מפעולות הבטחון השוטף המוגבר שמנהל בימים אלה צה"ל.

בסוף השבוע הבשיר דחפור שטח על הגבעה שמצפה הוסל בקבוק התבערה על מנשה ועדנה רגב, על גבעה סמוכה הוקם אוהל לתצפית על הכביש.

מתפללים יהודים בבית הכנסת שבמערת המכפלה בחברון יצאו אתמול לאחר תפילת השכת בתהלוכה ברחובות העיר. מקור בחוגי מטר, כי הגיעה תלונה מתושבים ערבים, כי המתנחלים היכו ערבי.

נראה, כי מתנחלים אלה, הקשורים לרב כהנא, ביקשו בדרך זו להביע מחאה על תקרית בקבוק התבערה באלפי־מנשה.

אמור לעץ לבר

אלוף פיקוד הדרום האלוף יצחק מרדכי הוציא הוראה האוסרת עד להודעה חדשה, על קצינים וחיילים במחבר רצועת עזה לנעץ יחידים גם בדחובות הראשיים. גם חיילים שיגיעו לרצועה לא בסגרת יחידותיהם, ייעצרו במחסום ארז וידרשו לנעץ משם והלאה בצמרים ופם נשק.

הוראה זאת תקפה מאז ההתנקשות בסרן רון סל בשבוע שעבר. עד השבוע שעבר היתה בתוקף הנחיה רומה לגבי תנועה כרחובות צדדים והיתה המלצה לנוהל תנועה דומה שלא בסגרת הדאה.

כזכור, רון סל נסע לבר בכב הבאי ולא הרוכה הראשי. בדשותו היה אקרתו הפרטי.

מהתנוחה בה נפגע עולה, כי התכוף ימינה כדי לאחוז בו אחרי שברכב פגעו הקליעים הראשונים ואז פגע בו הקליע הרצחני בשוק השמאלי. היכה כנראה בוודאי מסיבה באבר פנימי הבשל מהיות הלוע הבשה שלו שינה כיון לעבר הלבגרים מהוה.

המצוח אחרי חלליים הרצח עדיין נמשך. לפי אחת הפרכות, הוחתמה בפיגוע לפחות שלושה אנשים – המתנקש, אדם נוסף בתצפית ואדם נוסף לביצוע או להסעת המחבלים מן השטח.

חרדים

(המשך מעמ' 1)

ביקשה המשטרה מן החילונים להתפנות. גם ח"כ דדי בוקר ביקש מהם לפנות את המקום, ובאשר הפנייה הושבה ריקם, השתמשה המשטרה פעם נוספת בכוח מרסיק.

בדרכם חזרה למאה שערים ניסו החרדים לחסום את כיכר ציון, והמשטרה מיהרה לפזרם בעזרת גאז מרסיק.

אתמול אחה"צ ביקשו ראשי הועדה החרדית אישור מן המשטרה לארגן הפגנת המונים מול בית הקולנוע. מפקד משטרת ירושלים תנ"ץ יקב יהודאי אישר לאנשי ר"צ ומפ"ם לקיים משמרת מחאה שקטה לא הרחק מבית אגרון. האיזור כולו נודר, המשטרה חצצה בין הדדים לחילונים.

באחד בית אגרון קיימו כ־3,000 חרדים עצרת מחאה שקטה, שנמשכה כרבע שעה. מנהיג נמרי קרתא הרב אודי בלוי צעק „הציוניסטים הטיילה נתנו ביחד יד כדי לגרום לחילול שבת", ואלפי המפגינים זעקו „שבתים, שבתים".

אולם התנהגותם המאופקת של החרדים לא נמשכה זמן רב. בדרכם חזרה לעבר מאה שערים החלו החרדים ליידות אבנים – בתחילה לעבר צלמים ואחר־כך לעבר השוטרים.

אין הסלמה

לדעתו של מפקד משטרת ירושלים, אין הסלמה בפעילות הזרדית לעומת שנים קודמות, אך עד אשר לא תיושם המחלוקת החוקית באשר לפעילותו של אולם הקולנוע בבית אגרון הוא יהווה מוקד לעימות בין הדדים לחילונים.

עדיית ירושלים הדגיש, כי היא העבירה אזהרה למוסדות המפעילים סרטים בירושלים, כי יוגשו נגדם תביעות משפטיות, ולכן יש להמתין לסיומו של תהליך זה ולקביעתו של בית המשפט.

בשחת השיניים
אלמקס יעילה פי 3 במניעת עששת.
תל־אביב
נצח ישראל – נצח ישראל 11 פינת אנקיבוחל 55 – 226545
בני – דיזנגוף 174 – 222386
ירושלים
אלבא – יפו 42 – 223703
חיפה
גודרזי – גודרזי 13 – 664039
פתח־תקוה
קופת חולים כללית – חיים עזור – 905271
בני־ברק
הורשביין – ר' עקיבא 11 בני־ברק – 782655
פתים
גני בתים – הנביאים 3 פתים 5515671
רחובות
כללית – בני משה – 452381
רמת־גן – כפר־סבא – דרך השרון
גלעד – ויצמן 34 כפר־סבא
אלמקס מיוצרת ע"י
מרכז הרשתיים פרמצבטיות בע"מ

זאוס, דיוניסוס, הרקולס והרה בפסיפס רומי נדיר בציפורי

מאת צבי אילן, סופר „דבר"

פסיפס נדיר ביותר נתגלה בחפירות ציפורי שבגליל התחתון. הפסיפס כולל תיאורים מיתולוגיים של חתונה ושל הבאת מנחות ומתוארים בו האלים היוונים הראשיים. כלולות בו גם כתובות הסבר רבות ביוונית.

הפסיפס נתגלה בעונה השלישית של חפירות ציפורי, הנערכות בהנהלת ד"ר אהוד נצר מהאוניברסיטה העברית והחרפסדים אריק וקרל מאירס מדיק יוניברסיטי, ארה"ב. הפסיפס, שהוא הראשון מסוגו בארץ, נתגלה בסריקליניום – אולם־הכבה בתוך מבנה גדול המסוך לפסמת האתר ולתיאטרון הקרום. כבל הנראה היה זה ארמון של מושל או של אישיות בכירה.

הפסיפס כולל רצועה חיצונית המיוחדת האות ה' ותיאור פנימי. כל התיאורים נתונים במסגרות המעליות שמות הסמלים ביוונית. בין התיאורים – ראש האלים ואנס יושב על ספר, תיאור של רחצת דיוניסוס, וכן האלים הקיקלס הרה.

כמה מסגרות מתארות אנשים מביאים תנורת תקלאית, פרחים וכו'. אדם אחד מביא תרנגולת שחורה, וכן יש תיאורי ציפורים, מסכות, דגים, בדלים ועוד. אלה הם תיאורים דיוניסיים, שנמצאו בחלקם ברצפות פסיפס באנטיוכיה שבטוריה ובכרש שבעבר הירדן.

אפשר להניח שהמבנה אינו של יהודים. הוא היה דיוקסוטי, קיומנתי וגם מצופים כיוון־פרסקו צבעוני, והיתה לו רצפת פסיפס גם בקומה השנייה. השירידים נמצאו בשכבת הרקב, כראה מאמצע המאה הרביעית לספירה.

מהמערות ידוע על שבתם של נוכרים בצד יהודים בציפורי, הנושבת כעיר יהודית מהוקה, מקום שבתו של רבי יהודה הנשיא, וייתכן שהתגלית הזו שופכת אור על מקומם של הנכרים בעיר.

בחפירה נתגלו קטעי פסיפס שלא באורות, רעליהם חלקי כתובת עברית. כן נתגלו שני ממטבעי מטבעות, מאות בד לספירה.

הפסיפס כולו היטב ביום ששי בצהריים, עם גמר עונת הפירות, ויחשף מחדש בעונה הבאה, להמשך המחקר.

רבין ימנה קצין־קישור לטפל בקשיי חיילים בדווים בצה"ל

מאת בלי לוינגר ומרסבה חלבי,
סופרי „דבר"

שר הבטחון יצחק רבין הבטיח, כי ימנה קצין לטיפול בעניני החיילים הבדווים המשרתים בצה"ל. ביום ו' היה שר הבטחון אורח הנוער הבדווית בביקור בבאר־שבע אל מבסור שעדך לרגל חג הקרבן.

ראשי הבדווים באו בשורה של תביעות לשר הבטחון, ומהן עולה כי אין קצין קישור לענייני הבדווים בצה"ל וכי אין קייטינים בדווים להיערכות לבקשות התגרבות של בדווים לצה"ל. המתגייסים נמצאים במעמד של משרתי מילואים בתנאי קבע ויש בכך קשות ועיוות. אין גם טיפול בחיילים בדווים משוחררים וכל הנושאים האלה דורשים ביחוד.

ביקור נוסף עשה השר בעדה הדרוזית כאזור הכפר מרר. גם שם הועלתה שורה של תביעות בעניני הדרוזים המשרתים בצה"ל, ובהן תביעה להקצאת חלקות קבורה צבאיות בבתי הקברות של הדרוזים בחבל הארץ, תביעה לחזן עריקים דרוזים שכמותן עלו רבים במבצע איתור עריקים ומנותקי קשר לפני כמעט שנה. שר הבטחון הבטיח לבדוק את הנושא.

4 ישראלים נספו

(המשך מעמ' 1)

דרכים ביחוד – כך מסר אמש חבר משרד החוץ אחוד גול.

ואולם הוסיף, כי המחלקה הקונסולרית במשרד החוץ עושה עתה מאמצים לגלות את קרוביהם של הנספים, לקראת הודעת הנופת ארצה.

מוכנות הידיעות הרפתיות מסרה, כי ארבעת הישראלים נשרפו חיים אתמול בהאיראר, כ־8 ק"מ ממערב לאתונה על אוטוסדרה אתונה־קוריינתיה.

המשטרה היוונית דיווחה כי ותאגדה אירעה כאשר המכונית־הפרטית בה נסעו שני הנוגות הישראלים התנגשה עם אוטובוס של תיירים, ותתפכה ועלתה באש.

מסרה שהנופת נשרפו כליל בתוך הרכב, ולא תהיה אפשר אפשרות להחיר את אדונות הנהגים.

על פי נתונים ראשוניים שמסת הנהגים הם יחיד בדרך האולין בדרך, תושבי בדרים, הנוגא סנו ודוד טוק, תושבי חיפה.

משרד הנוער עשה אמש מאמצים לאתר במרשם תושבים את הפרטים של שני הנוגות הישראלים שניספו בתאונה ביום, על־פי מספרי הזהות שלהם. משטרת ישראל המשיכה בלילה במאמצים לאתר את המשפחות.

בעת קבלת הידיעה המוקדמת לא היה ברור אם המדובר בנוגות נשאים או בחיים.

שלוש מיכליות התגנבו

(המשך מעמ' 1)

להתרחק מנתיב השיש, מאחר שבמקום נערך תמרון בכאי.

במהלך ה„תמרון" שמו האניות בכיוון צפון דרך המיצרים שרוחבם 24 מילין, שם סייעו טפורות קודם לכן המשמרות המתכננים המיוחדים שנמשכו ארבעה ימים. עם שקיעת השמש בשעה שבע בערב נראתה חשיירה בשתיא חולפת על־פני דוכאי, ונראה שהיא תשלים את מסעה תוך שעה למחרת.

אתמול אמר המנהיגים בחשיבה אמצעות הבנקים וחברי הבורסה לניירות ערך, במחירים שיהיו נמוכים משווין הנקוב. יום המכירה הראשון בבורסה לניירות ערך יהיה יום ג', 11.8.1987 (ערך יום ד', 12.8.1987).

ביום המכירה הראשון בבורסה ימכור בנק ישראל את מלוא הסכום המוצע או חלק ממנו כפי שייקבע על־ידי.

הסדרות תסתרנה בבורסה לניירות ערך ביחידות של 100 שקל חדש שווי נקוב ותפדינה על ידי בנק ישראל בשווין הנקוב (100%), בתאריך הנקוב לעיל.

התנאים המדויקים לסדרות הנ"ל פורסמו בתקנות מלווה קצר מועד (סדרות מס' א', ב' ג') התשמ"ד – 1984 – קובץ תקנות מספר 4615.

פרטים נוספים אצל הבנקים וחברי הבורסה לניירות ערך.

בנק ישראל
חדש
הודעה על הוצאת מלווה קצר מועד
ביום 12.8.1987 תונפקנה סדרות מלווה קצר מועד לפי הפירוט הבא:

מספר הסדרה	כמות מוצעת במיליוני שקלים חדשים שווי נקוב	מועד הפדיון	ימים לפדיון
0927 א'	10	9.9.87	28
1017 ב'	40	7.10.87	56
1117 ג'	50	9.11.87	84

בקשות לרכישה של הסדרות תוגשנה באמצעות הבנקים וחברי הבורסה לניירות ערך, במחירים שיהיו נמוכים משווין הנקוב. יום המכירה הראשון בבורסה לניירות ערך יהיה יום ג', 11.8.1987 (ערך יום ד', 12.8.1987).
ביום המכירה הראשון בבורסה ימכור בנק ישראל את מלוא הסכום המוצע או חלק ממנו כפי שייקבע על ידי.
הסדרות תסתרנה בבורסה לניירות ערך ביחידות של 100 שקל חדש שווי נקוב ותפדינה על ידי בנק ישראל בשווין הנקוב (100%), בתאריך הנקוב לעיל.
התנאים המדויקים לסדרות הנ"ל פורסמו בתקנות מלווה קצר מועד (סדרות מס' א', ב' ג') התשמ"ד – 1984 – קובץ תקנות מספר 4615.
פרטים נוספים אצל הבנקים וחברי הבורסה לניירות ערך.

קיסר תוקף מכשילי איחוד קרנות הפנסיה:

השגיאות בהתיישבות ובסו"ב עלולות לחזור שנית בקרנות

מאת חיים ביאור,
סופר „דבר" לענייני עבודה

השגיאות שעשו ההתיישבות העובדת ו„סהל בונים" עלולות לחזור על עצמן בקרנות הפנסיה ההסתדרותיות – החזיר שלשום מזכ"ל ההסתדרות ישראל קיסר.

קיסר, שדיבר בפני חברי סיעת המערך בדיון הפועל של ההסתדרות התכנון להתנגדות שמגלים ועדי עובדים לתכנית ההסתדרות לאחד אגודות הפנסיה שבשליטתה. הוא ההזהיר שאם יידחה מהלך האיחוד, „התנאים שיורעו יכפו עלינו אותו".

מזכ"ל ההסתדרות קבל על כך, שכמה ועדי עובדים נוקטים גישה אגואיסטית והאגים בעיקר לזכויות המבוטחים, תוך התעלמות מהבעיות הקשות הצפויות לקרנות הפנסיה, אם לא יבוצע האיחוד ביניהן.

יו"ר האגף לבטחון סוציאלי בהסתדרות, רב פלג, טען, שישנם ועדי עובדים „העושים חשבונות עם ההסתדרות ובהזדמנות זו מעדיפים קשרים בדרך לאיחוד הקרנות". הוא גם תקף את משרד האוצר המכנה, לדבריו, לוודע אי בטחון בקרב המבוטחים בקרנות הפנסיה זאת בכדי לגנות את ההסתדרות.

מנכ"ל קרן הפנסיה „בתיב", דאוכן אבל, הדגיש כי דמי הגמולים שגובות כיום הקרנות בשיעור של 16 אחוז מהשכר, אינם מספיקים לכיסוי הזכויות שהן מחוייבות להעניק לגימלאים. לדבריו, בנוסף להגדלת דמי הגמולים נחוץ להעלות את גיל הפרישה לגמלאות בכדי להקטין את מספר הפנסיונרים המהווים נטל כספי על הקרנות.

מזכיר הסתדרות פועלי הבניין, שלמה דהאן הטעים שההסתדרות הגיעה לאחת מתקופותיה הקשות בגלל ההרעה במצבן של קרנות הפנסיה. הוא ציין שקרן הפנסיה של פועלי הבניין קיצצה בזכויות המבוטחים וסגרה סניפים, כדי לשפר את מצבה.

ההסתדרות נערכת

(המשך מעמ' 1)

על שבוע עבודה מקוצר במגזר הציבורי כולו.

מזכ"ל ההסתדרות האשים במוף השבוע שחלף את המעסיקים כי „רוממות היציבות בגורנם, אך למעשה הם דואגים לכיסיהם". קיסר הצביע על כך שבפגישתם עם שר האוצר ביום חמישי שעבר הצהירו המעסיקים הפרטיים כי אמנם הם מוכנים לתתם על הסכם ליציבות המשק אך תוך הסרת הפיקוח על המחירים.

עוד אמר קיסר שהמעסיקים הפרטיים מתנים את הסכמתם להארכה של הסכם תוספת היוקר בכך שתפחת הגמדה של תוספת היוקר למדד מ־70 אחוז כיום ל־50 אחוז ולכן ההסתדרות מתנגדת.

לגבי שבוע עבודה מקוצר גרס קיסר שהמעסיקים הפרטיים מתנגדים למהלך זה, תוך הבטחות ההסתדרות שהשירות האחרים לא ייפגע ולא יתוספו כתוצאה מכך עובדים לשירות הציבורי.

הודעה
א. מתכבדת בזה הנהלת הרשת בנסים של תנ' פרטי תעשיות בע"מ (להלן: „החברה") בשמדות להלן:
1. זכויות הבירה (שהתגוות 91%) על מגרש בגודל כ־86 דונם הנמצא בחישור התעשיה בעיר כרמיאל, בכוף לאישור מינהל מקרקעי ישראל. גוש 19145 חלק מחלקות 38-43, 45 וחלקה בשלמות. גוש 19146 חלק מחלקות 14-ו, 48-51, 46, 70 וחלקה 45 בשלמות. חלק מהשטח מסוחה פיתוח מלא.
2. מבנים שונים על המגרש הנ"ל בשטח כולל של כ־12,000 מ"ר (מהם כ־10,500 מ"ר במבנה אחד שבמרכזו אולם יצור וכיתת יציקות).
3. מכונות וציוד בתחום יציקות לחץ מאלומינים ויציקה שבבי.
ב. 1. בדבר פרטים נא לפנות למר רפי יעקבי במשרדי החברה טלפונים – 987991; 04-987952 או במשרדו של הנ"ל.
2. הצעות רכישה יש להגיש בכתב עד ליום 23.8.87 שעה 12.00 בצהריים.
3. להצעות תצהיר המתאה בנקאית או כתב ערבות בנקאית או כתב ערבות של גוף שאושר ע"י הנ"ל, באופן בלתי מסויג, לפקודת הנ"ל, בסכום של 5% (חמישה אחוזים) מהמחיר המוצע. סכום זה יהיה צמוד לשער הדולר הציג כלפי השקל.
4. המחיר המוצע יהיה צמוד לשער הדולר הציג כלפי השקל. למחיר המוצע יתוסף מס ערך מוסף כחוק.
5. הנ"ל יהא רשאי למסור פרטים על נכסי ועסקי החברה ולנהל מו"מ עם המציעים השונים לפי שיקול דעתו.
6. הנ"ל אינו מתחייב לקבל את ההצעה הגבוהה ביותר או כל הצעה שהיא.
7. המכירה הנופית תעשה בבית המשפט המחוזי לירושלים הראשונים.
משה אברמס, עו"ד
מנהל נכסים ומנהל
פרטי תעשיות בע"מ
שד' רוד המלך 30, תל־אביב
טל: 265286; 268760

עיריית חיפה – משרד מהנדס העיר
הועדה המקומית לתכנון ולבניה העיר חיפה
רחוב ביאליק 3, חיפה
טלפון מספר – 04-640775
פר – 336
הודעה על־פי סעיף 149, לחוק התכנון והבניה תשכ"ה – 1965.
ניתנת בזה הודעה כי הוגשה בקשה על־ידי:
איזורים חיפה – לאשר 5 בתים במגרש: 2001 בגוש 11199 ברמת־אלון.
הבקשה מרוכזת בעודף שטח בניה מעל למותר.
אפשר לעיין בבקשה באגף לפיקוח ורישוי על הבניה, בבנין העיריה, רחוב ביאליק 3 חיפה, בימים: א', ג', ה', בין השעות: 8:00–11.30. המעוניין להגיש התנגדות לבקשה, ימציאה לפי הכתובת דלעיל, תוך שבועיים ביום פרסום הבקשה.
איתמר יגבירן
מהנדס העיר

לרינה פלג ובני המשפחה
אתכם באבלכם
במות
האם
בית אנשדות יעקב איחוד

דבר
DAVAR
מאוחד עם לפרחב
העורכת חנה זמר
משנה לעורך דוד פדרצור
מזכיר מערכת מרדכי ברקאי
מנהל כללי אמנון בר־נוי
המערכת
רח' שינקין 45, ת.ד. 199
מיקוד 61001
טלפון 286141 (6 קווים)
מחלקת המודעות
טלפונים ישירים
286156, 281860, 298032
סניפים:
תל־אביב: בית „דבר" רח' שינקין 45
טלפון 286141, מיקוד 65233
ירושלים:
המערכת: רח' המלך גורג 16
בית מאיר קומה ב'
טלפון 242203, מ.ד. 94229
חיפה: רח' הנביאים 27
טלפונים 642111-3, מ.ד. 33104

המדען הסובייטי דימיטרי ויטוגראדוב (משמאל) נכנס למכונית של סוכני ה„אף.בי.אי." באולימפיה ואשינגטון, לאחר שהודיע על רצונו לבקש מקלט מדיני בארה"ב. ויטוגראדוב הגיע לארה"ב ביום ה' על סיפון ספינת המחקר הסובייטית „בבאוסק". (צילום: א.פ.)

הרוזן טולסטוי נפגש עם שפטל ויעיד להגנה במשפט דמיאניוק

מאת דליה שרון, סופרת „דבר" בברית־מועצות

לונדון (מיוחד ל„דבר"). – הדיסידנטן הבריטי, הרוזן ניקולאי טולסטוי, הוזמן להעיד כעד ההגנה במשפטו של בן דמיאניוק, הרוזן טולסטוי, נכד של נכדו של הסופר לב טולסטוי, אמר, שכל מבוקשו הוא שייעשה צדק ושאין הוא מנסה כל עמדה בשאלת חפותו או אשמתו של דמיאניוק ואין לו שום עניין בנושא הדין.

טולסטוי סיפר לסופר ה„גראביש סרניקל", כי דיבר אתמול עם עו"ד יוסף שפטל, אך אינו יודע מתי ייקרא להעיד. עדותו תתייחס לעניין זהותו של דמיאניוק. „אעיד בקשר לשאלת זיקי מסמכי *ההתאחדות* ובקשר *לשאלת האמתנותיות של* מסמכים סובייטיים", אמר.

הוא הסביר כי אביו המלומד וייפו אוקראינים רבים את מסמכיהם מחשש שיוחזרו לרוסיה. כן אמר, כי הסעה שמסמכים דומים אמיתים גם הוא לא תמיד בטוח, וכי יש דוגמאות לכך שהסובייטים זייפו מסמכים.

ארגון לאומני אנטישמי המזכיר 'המאה השחורה' הוקם בברה"מ

לונדון (ע.ס.א). – הקמת ארגון שוביניסטי אנטישמי, *המזכיר את „המאה השחורה" של הקשת* הצבא, היא תופעה מראיבה במדינה הסובייטית – נאמר בדו"ח שפורסם ביום ו' על־ידי המכון לענייני יהודים, הדוגל המחקרים של הקהילים היהודי העולמי. הארגון, ששמו „מאמיאט" (זיכרון), הוא בעל השפעה הדבה ביותר מבין כמה ארגונים המצייגים את עצמם כ„הסטוריים ופטריוטיים", טעלו על פני השטח בברה"מ מאז תחילה תקופת ה„גלאסנוסט" שם.

ד"ר האוארד שפיר, קצין מחקר של המכון, מציין כי הקמת הארגון האנטישמי „מאמיאט", אופיו ומטרותיו, מעוררים שאלות בסיסיות באשר לאופי החברה הסובייטית.

ארגון זה זכה לפרסום רב בעקבות מה שנתאר כהפגנה ספונטאנית בכיכר מרכזית של מוסקווה ב־6 במאי 1987. כ־400 מפגינים צעדו לעבר בנין עירית מוסקווה כשהם נושאים כרזות המגנות את תכנית ה„פרסטרויקה" של גורבצ'וב. הם דרשו להיפגש עם מנהיג המפלגה ועם מנהיג המפלגה במוסקווה אלצין.

דיבר אחוכות עם עו"ד יוסף שפטל, אך אינו יודע מתי ייקרא להעיד. עדותו תתייחס לעניין זהותו של דמיאניוק. „אעיד בקשר לשאלת זיקי מסמכי *ההתאחדות* ובקשר *לשאלת האמתנותיות של* מסמכים סובייטיים", אמר.

הוא הסביר כי אביו המלומד וייפו אוקראינים רבים את מסמכיהם מחשש שיוחזרו לרוסיה. כן אמר, כי הסעה שמסמכים דומים אמיתים גם הוא לא תמיד בטוח, וכי יש דוגמאות לכך שהסובייטים זייפו מסמכים.

מרחוחים שפורסמו בעתונות הסובייטית אפשר ללמוד כי „מאמיאט" הוקם ב־1980 על־ידי כמה מעבודי המשרד לתעשייה האורדית של ברה"מ, שבקשו לשמר את האנדרטאות הסיסטריות של מוסקווה נוכח האדישות שגילו בנושא זה חוגים רשמיים. נראה כי המקרות שהביב לעצמו הארגון השתנו כאשר חדרו לשורותיו לאומנים קנאים, הטוענים כי „קיים קשר בין הציונים והבנים המשפטים נגד העם הרוסי".

אנשי הארגון נמנעים אמנם מלתקוף ישירות את מיכאיל גורבצ'וב, אך הם כינו אותו בשם „בובה של ביאורגי ארבאטוב", יועצו היהודי לענייני מדיניות חוץ, הזוכר בראש המכון לארה"ב וקנדה שליד האקדמיה הסובייטית למדעים.

ד"ר שפיר מביע בטחונו בכך שהדעות של „מאמיאט" וחכות לתביכים של פקידי המפלגה בדרגים השונים. הארגון קיים כמה מדיניו במשרדים של המפלגה הקומוניסטית. מתקבל הרושם שפגישותיו הן רכות משתתפים ושבעירים רבים נוטלים בהן חלק. ל„מאמיאט" מגיפים אז קבוצות של אחוזים בלגינגראד, בסוורדלובסק מבנוני מיבחסק, מרט למרכבו במוסקווה.

לקח צ'רנוביל: בני אדם עשויים לספוג קרינה יותר ממה ששוער

שיקאגו (א.פ.). – תוצאות אסון הכור הגרעיני של צ'רנוביל מוכיחות כאמת הן־משמעי כי בני אדם יכולים לעמוד בשיעור קרינה רדיואקטיבית גבוהים מהרבה מכפי ששוער עד כה – נאמר במאמר שפרסם המומחה האמריקאי ד"ר רוברט גייל בגליון יום ו' של כתב־העת של אגודת הרופאים האמריקאית. גייל קובע עם זאת, כי מחקר שערך בנושא עולה, כי אין כל דרך רפואית להתמודד עם השלכותיה של מלחמה גרעינית.

„תשובה הרפואית לצ'רנוביל, שכללה רופאים ומדענים מיותר מ־20 מדינות ואיזה מאסף כבמה מיליוני דולארים, הייתה נראית סריזואלית בהקשר של מלחמה גרעינית", כתב גייל, הרופא האמריקאי שהוזמן על־ידי שלטונות ברה"מ לטפל בקרבנות אסון צ'רנוביל, במאמרו. „אין כל אפשרות לתגובה רפואית ממשית על שימוש מבחן אף בכמות קטנה מ־10 אחוזים מהנשק הגרעיני המצוי במצאיהם של המעצמות."

גייל מציין במאמרו כי יותר מ־90 אחוז מ־500 נפגעי הקרינה שאושפזו בעקבות האסון חחלימו כבר לחלוטין או נמצאים בשלבי החלמה שונים. קודם לאסון סברו מדענים כי שיעור קרינה שמעל ל־450 ראד (ראד אחד שווה לכ־50 צילומי רנטגן) יהיה קטלני לכ־50 אחוז מהאוכלוסיה, אבל יש בין הנפגעים של צ'רנוביל כאלה שנחשפו לקרינה של יותר מ־600 ראד, וכאמור, רובם החלימו.

רובדי גייל אמר בסוף השבוע בראיון טלפוני שנערך עמו בעקבות פרסום מאמרו, כי הוא מאמין שבכולם של רופאים להציל בני אדם שנחשפו לרמת קרינה עד כ־800 ראד, תוך שימוש בטיפולים מתוחכמים שנעשו בהצלחה בצ'רנוביל.

לין קוקס מקליפורניה מתאמנת לקראת חצייה מיצר ברינג, המפריד בין אלסקה לסיביר. אותמול היא חצתה אותו, במים בטמפרטורה של 4 מעלות. הייחת זו הפעם הראשונה שמישהו חצה את המיצר, שרוחבו כחמישה ק"מ. המבצע אורך שעתיים ו־12 דקות. עם הגיעה לשטח ברה"מ זכתה קוקס בת ה־30 בקבלת פנים חמה של השלטונות הסובייטיים. בין 15 המלווים שהשלטונות הסובייטיים התירו לקוקס היה גם צוות רופאים, ואלה הביעו את הזקנות שהמסע יקדם במידה רבה את מחקרים על יכולתו של הגוף לעמוד בקור המים הוא אחוז השמן הגבוה שבגופה. יותר מ־40 אחוז, שאותו העלתה במתכוון לקראת המבצע. (צילום: א.פ.)

מות שמעון הישיש עשוי להעמיק הקיטוב בין הקבוצות המארוניות

מאת דן אבידן, כתב „דבר" לענייני ערבים

קמיל שמעון, מנהיגה הישיש והחתיק ביותר של העדה הלבנונית המארונית מת שלשום מהתקף לב בגיל 87. היום ייקבר שמעון באחחת הקבר של משפחתו בכפר ריר אל־קמר שבאיזור השוף.

שמעון היה אחרון המנהיגים המארונים בעלי שיעור הקומה, למעט הנשיא לשעבר סלימן פראנג'יה, שנטלו חלק בחיים הפוליטיים בלבנון מראשית המאה הנוכחית ועד ליום מותם. בעקבות הרצח של בשיר ג'ומייל ב־1982 ומותו של מנהיג הפלאנגות פייר ג'ומייל לפני כשנה וחצי, נהפך שמעון למנהיגה האוטוריטטיבי ביותר של העדה המארונית. בתור שכזה הוא רכש לעצמו מעמד של אישיות מאחדת ומלכדת במחנה הנוצרי. מותו עלול להעמיק בטווח הארוך את הקיטוב בין הקבוצות המארוניות הריבות.

מאפריל 1984 כיהן שמעון כשר האוצר בממשלה הלבנונית שהוקמה על ידי ראש הממשלה הנרצח ראשיד כראמה. ממשלה זו לא הצליחה להתמודד עם המשבר הכיר־פוליטי בלבנון, ומותו של שמעון עלול להעמיק קשיים נוספים על דרך פעולתה.

קמיל שמעון החל את הקריירה הפוליטית שלו בסוף שנות ה־20 לאחר שרכש השכלה משפטית במוסדות החינוך של המיסיון הצרפתי בביירות ובלונדון. עוד לפני שזכתה לבנון בעצמאותה ב־1943, הוא נבחר ציר בפרלמנט מטעם מחוז הר הלבנון.

שמעון נמנה על חברות המנהיגים הלבנונים שלחמה למען עצמאותה של לבנון מידי השלטון הצרפתי האחרכך מידי השלטון הצרפתי. הוא הוגלה על ידי הצרפתים בראשית המאה יחד עם אביו לאנטוליה, ואחר כך החזק במעצר בית בדמום לבנון על ידי שלטונות המנדט הצרפתי. לאחר השגת העצמאות כיהן שמעון כשר הפנים במשלת ריאד אל־סולח. ב־1944 הוא מונה לתפקיד שגריר לבנון בלונדון ומתוקף תפקיד זה הבחור ראש משלחת לבנון בארם ב־1946 הוא נקט עמדות פרו־פלשתיניאיות, בתקופה שבה דן הארם בעתידה של ארץ־ישראל. מאוחר יותר שינה שמעון את גישתו כלפי הפלשתינים ועמד בראש המחנה הנוצרי בלבנון שתבע את סילוקו של אש"ף ממדינה זו.

בשנות ה־40 כיהן שמעון כשר בכמה ממשלות לבנוניות ובקיץ 1952 הוא נבחר לנשיא לבנון, תפקיד בו כיהן עד לשנת 1958. בנשיא נקט שמעון בעמדות פרו־מערביות מובהקות והתנגד למדיניותו הפאן־ערבית של גמאל עבד אל־נאצר. כאשר נקלעה לבנון ב־1958 למלחמת אזרחים בעקבות התחזקות השפעה הנאצריסטית במדינה זו, הזעיק שמעון ללבנון 5000 חיילי מארינס אמריקאים ששמו קץ למלחמת האזרחים. עם פרישתו מהנשיאות הקים שמעון את „המפלגה הלאומית הליברלית" שלאחרונה הועמד בראשה בנו דני שמעון. בסוף שנות השישים חזר קמיל שמעון לפעילות פוליטית במסגרת בריתו עם המנהיגים הנוצרים פייר ג'ומייל ואמיל אדה. אולם הוא לא נבחר יותר לתפקיד הנשיאות וכמקומו נבחר בנשיא ב־1970 סלימן פראנג'יה.

עם פרוץ מלחמת האזרחים הלבנונית, באפריל 1975, הנהיג שמעון יחד עם ראשי הפלאנגות את המאבק נגד כוחות אש"ף ומחנה השמאל בלבנון. מתוך רצונו להגן על העדה הנוצרית מנחת זרועם של הפלשתינים וגורמי השמאל, תמך שמעון בפלישת הצבא הסורי בלבנון בקיץ 1976. אולם מ־1978 ואילך כאשר התפתח עימות מזוין בין הנוצרים לסורים התיצב שמעון בראש המחנה הנוצרי שתבע את סילוקו של צבא סוריה מלבנון. יחסיו עם פייר ג'ומייל היו שילוב של יחסי ברית ומתיחות מוסרית במסגרת מאבק להנמוניה על העדה המארונית. שמעון שאב את כוחו מהמעמד הנוצרי הנמוך של תושבי איזור הר הלבנון ואילו פייר ג'ומייל נחשב למייצגה של הבורגנות הנוצרית. בראשית שנות השמונים ניסה שמעון לבנא ברית עם המחנה הדרוזי כדי לחזק את מעמדו נגד ראשי הפלאנגות.

שמעון היה מראשוני המנהיגים המארונים שיצרו קשרי ברית עם ישראל במהלך מלחמת האזרחים הלבנונית ועוד קודם לכן. יחד עם זאת הוא ראג להסתיר את מגעיו עם גורמים ישראליים ולשמור במשך תקופה ארוכה גם על ציבורות הידברות עם הסורים. יש המעריגים שב־1975 תמך שמעון בביגון איחוד בין סוריה ללבנון. במהלך מבצע של"ג סיפח שמעון שאיפות להפוך מחדש לנשיא לבנון. אולם שאיפות אלו עלו בתוהו משהתברר לו שישראל תומכת כמועמדותו של בשיר ג'ומייל לנשיאות. לאחר רצח ג'ומייל ונסיגת צה"ל מלבנון התיצב שמעון בראש הקואליציה המארונית שהכשילה ב־1986 את יחמת ההסדר הסורית בלבנון. הוא רכש לעצמו שונאים רבים מקרב קבוצות השמאל הלבנוניות והפלשתינאים שניסו פעמים רבות להתנקש בחייו. בכל פעם שניצל שמעון מנסיון הנקשות (שהאחרון שבהם הרחיש בינואר השנה) הוא זקף זאת לזכות האל ולתשמישי הקדושה הנוצרים שהוא ענד על צוארו.

מסיימני ההפשרה בין סין לברה"מ – קצינים סיניים מעבירים פצוע וייטנאמי את הגבול לווייטנאם ביום ג' במסגרת חילופי שבויים בין סין לווייטנאם. בחילופין נכללו 14 שבויים וייטנאמיים ו־18 סיניים. כל השבויים הואשמו בעבר על־ידי שני הצדדים בחצייית הגבול לצורך ריגול. (צילום: א.פ.)

סיבוב שני של שיחות גבול נפתח בפקין בין נציגים של ברה"מ וסין

פקין (א.פ.). – סיבוב שני של שיחות גבול נפתח ביום ו' בין סין לברה"מ, ובשני הצדדים שוררת אופטימיות לגבי סיכויי הצלחתן. אחד מסגני שר החוץ הסובייטי, איגור רוגאצ'וב, עומד בראש המשלחת הסובייטית לשיחות, הנערכות בבירת סין.

השיחות ונתנרשו בספטמבר השנה לאחר הפסקה של שמונה שנים. דובר ממשלת סין מא יחזהן חזר בתדרוך יומי שלו לכתבים, שעניין בשבוע שעבר לקראת התחדשות השיחות, על עמדתה הרשמית של סין ביחס למחלוקת אודות השנים בנוגע לתוואי הגבול בין שתי המדינות, שלפיה למרות שרוסיה הצארית תפסה במאה ה־19 שטחים נרחבים מארמת סין בתוקף חוזים „לא שקולים", שכבה סין ליישב את המחלוקות על בסיס חוזים אלה.

חידוש השיחות השנה התאפשר לאחר שמנהיג ברה"מ מיכאיל גורבצ'וב הסכים להשיב לריבונות סינית מספר איים על הנהרות אמור ואוסורי שבקטע הצפוני־מזרחי של הגבול בן 75,000 הק"מ. קודם לכן טענו הסובייטים שהגבול עובר לאורך גדותיהם הסיניות של הנהרות.

התחדשות השיחות מעידה על מידה מסוימת של הפשרה ביחסי שתי המעצמות הקומוניסטיות, אם כי כדם סולקו מן הדרך שלושת המכשולים העיקריים לנורמליזציה מלאה, בעיקר מנקודת הראות הסינית. סין עמדה על כך שהיא לא תהיה מוכנה לנרמל את יחסיה עם ברה"מ בטרם תסיר ברה"מ את תמיכתה מהכיבוש הווייטנאמי של קמבודיה, תחזיר את צבאה מאפגניסטאן ותסיג את חייליה מגבולה עם סין.

בתדרוכו הדגיש מא כי מבין שלוש הנקודות החשובה ביותר היא זו הנוגעת לקמבודיה. „כל עוד תומכת ברה"מ בווייטנאם בתוקפנותה כלפי קמבודיה וסין תומכת בשלוש מפלגות הקואליציה של ממשלת קמבודיה הדמוקראטית בהתנגדותה לכיבוש, סין וברה"מ הן בעצם במצב של עימות", הוא אמר.

רבין נקרא להגיב על קריאת שמיר – שצה"ל יתיישר לפי המתנחלים

מאת מרדכי צימוקי, סופרת „דבר" בכנסת

מזכ"ל מפ"ם ח"כ אלעזר גרנות תובע משר הבטחון יצחק רבין להגיב על קריאתו של ראש הממשלה למפקדי צה"ל לכוון את פעילותם בשטחים עליפי רעתם של המתנחלים אנשי „גוש אמונים".

גרנות קובע, כי העדר תגובה מצידו של רבין עלול להתפרש ב„גוש אמונים" כאור ירוק לפעול במקום צה"ל ביהודה ושומרון.

ח"כ יאיר צבן ממפ"ם תובע בתוך כך משר המשטרה חיים בר־לב להודות על הפסקת הצלחים נגד חנא סניחה. ח"כ צבן מאשים את המשטרה, כי היא נכנעת ללחץ המתנחלים וקיצוני „גוש אמונים" ומסייעת בכך להחריפת היחסים עם הפלשתינים בשטחים.

„אין להעלות על הדעת שהמשטרה תתנכל לאישיות ציבורית פלשתינית כמו חנא סניחה, שישראל הסכימה ושמחת כי הוא כשיר בעיניה לייצג את הצד הפלשתיני במו"מ אפשרי, ברעתה היטב את עמדותיו המדיניות וקשריו עם ההנהגה המדינית של אש"ף", אמר ח"כ צבן.

חייל חשוד במכירת אמצעי לחימה תמורת סמים בבית־צפפה

מאת יורם לוי, סופר „דבר" בירושלים

חייל בשירות סדיר חשוד במכירת רימונים ואמצעי לחימה לתושבי בית צפפה תמורת סמים – פרשה זו נחשפה בסוף השבוע בבית־משפט השלום בירושלים.

נציג מחלק המיעוטים של משטרת ירושלים מסר בבית המשפט כי החשוד עלי עליאן בן 25, המתגורר בבית צפפה, חשוד כי קיבל מחייל צה"ל לפני שנתיים ארבעה רימוני יד, כדורים לנשק ונפץ, ותמורתם שילם בסמים מסוכנים.

החשוד נעצר כבר לפני שבועיים, אך הפרשה נאסרה לפרסום. זמן קצר לאחר מעצרו, הוא הוביל את חוקרי המשטרה למקום שבו הסתיר חלק מאמצעי הלחימה.

חוקר המשטרה מסר, כי בפרשה מעורבים חשודים נוספים. חלקם נעצרו, והחקירה נמשכת. מעצרו של עליאן הארוך בשמונה ימים נוספים.

חברת תרופות בארה"ב מבטיחה

סוף־סוף: אפרודיזיאק אמין שאינו גורם נזק

אינדיאנאפולים (ע"ר). – יצרנית התרופות האמריקאית הגדולה „אלי לילי ושות'" הודיעה ביום ו' על תרופה חדשה שפיתחה, העשויה להשיב את החשק המיני לגברים ונשים שאיבדו אותו.

החברה פנתה לציבור בהודעה, שבה הזמינה גברים ונשים לסייע במבצע ניסויו של התכשיר החדש. דובר החברה אמר על התכשיר, כי „הוא עדיין בשלב מוקדם ביותר וטרם הגיעה השעה להסיק מסקנות כלשהן באשר לתועלת שהוא יכול להביא". בתי־החולים האוניברסיטאיים בקליפורניה בסנים עם 15 האתרים ברחבי ארה"ב שבהם יבוצע ההכשיר, שנועד לגברים חלק מהמחלה, האחראי לתאוותה המינית.

קמחי ושווימר ביקרו בארה"ב – בלי בעיות

מאת אמנון דנקנר, סופר „דבר" בארה"ב

וואשינגטון (מיוחד ל„דבר"). – רחל קמחי ואל שווימר ביקרו בשבועיים האחרונים בארה"ב, כל אחד לחוד, ולא נתקלו בשום קושי בבואם ובצאתם. השניים, יחד עם עמרם בן ריעקב ובמרחוי, היו נושא לדיונים בין ארה"ב לישראל בקשר למסירת עדות לפני השופט החוקר המיותר, הבודק את היבטיה השליליים של הפרשה האידאנית, והוגשו להם צווי הבאה להופיע בפניו.

בשבוע שעבר החליט בוואשינגטון השופט הפדראלי אוברי רוביצוון, כי השופט החוקר לודנם ולש יגיש לו את השאלות שברצונו לשאול ושהוא יחליט על אילו מהן יענו הישראלים, כשהקריטריון המדריך יהיה שהם לא יצטרכו לענות על שאלות הנוגעות לפעילותם כשליחי מדינת ישראל.

בתדרוך לעתונאים שהיה בסוף השבוע אמרו אנשי משרדו של השופט החוקר, כי אין כל כוונה להגיש כתבי אישום פליליים נגד הישראלים שהיו מעורבים בפרשה האידאנית, אלא רצון ללמוד מתוך עדותם על מעשים פליליים של המשתתפים האמריקאים.

בליכוד קוראים לפטר את צור על ביקורתו

מאת עליזה לוק, סופרת „דבר" לענייני מפלגות

ח"כים בליכוד קוראים לראש הממשלה יצחק שמיר לפטר את שר הקליטה יעקב צור בתגובה על דברים בוטים שהשמיע נגד הממשלה בהפגנת נציגי החתיישבות לפני הכנסת ביום ד' שעבר.

„רק טמטום, קהות־חושים ותעתועי פוליטיקה יכלו להביא את הממשלה לעמוד מנגד ולגרום למתיישבים לבוא לכאן", אמר צור למפגינים.

בפנייתו אל ראש הממשלה קורא ח"כ חיים קופמן לתבע מצור, שיחזור בו מהדברים שהשמיע ויתנצל עליהם. אם יסרב, מוטל על ראש הממשלה לפטרו.

ח"כ עוזי לנדאו הוכיר את איומו של יעקב צור להתפטר מהממשלה, אם לא יוסדר הסיוע להתיישבות. „הצבור מצפה בכליון עיניים לכילוי ההבטחה", אמר ח"כ לנדאו והדגיש, שלא ייתכן להיות חבר בממשלה ולהשמיץ אותה.

גם וילה וגם וולוו.
במגה אחת
דבר
ההגרלה ביום ה'.
קנה אותו היום!
יחידת הפיסוס

„אקונומיסט", מיוחד ל„דבר"

■ דרום־קוריאה

אופוזיציה טוטאלית בלתי־מתפשרת

בהלוויות הנערכות בדרום־קוריאה אין רואים רק אבלים. „זהו דף חדש", אמר בפנים צוהלות אחד המשתתפים בהלוויתו של הסטודנט לי האן יול. „הדרך חזרה חסומה".

פקיד הבנק הנלהב שאמר מלים אלה, היה אחד מהמוני אנשים שבאו לחלוק כבוד אחרון לסטודנט יול, שנהרג בעת ההפגנות הסוערות של יוני. מכיוון שהלוויות המוניות אלה הן בעצם הפגנות הנערכות לקורבנותיהם של ההפגנות הקודמות, ברור מדוע משתתפים בהן לא רק אבלים.

הפגנות הסטודנטים – ההמוניות לא פחות – מדהימות באלימותן. הם הופכות לתנועה עממית. המקיפה גם חוגים לא־סטודנטיאליים: פקיד הבנק כבר אינו יוצא־דופן בהזדמנויות כאלה. התביעה לדמוקראטיזציה מקיפה גם פקידים ועובדים בכירים, חרשתנים ואנשי־אוניברסיטאות – וגם נשותיהם מצטרפות לדרישות. לעתים, הן משמשות פה לעמדותיו של אדם שמעמדו מונע ממנו להתבטא בעצמו.

בעת האחרונה החל המשטר לסגת לאט מעמדותיו הנוקשות, ונענה לתביעות להכין חוקה חדשה. ככל שריוניהן של מפלגות השלטון עם מפלגות האופוזיציה נכנסים להילוך גבוה יותר, כן מתרבים החששות. תקוות כבר התעוררו – כבר בשנת 1960 היו הפגנות המונים סוערות נגד משטר סינגמאן רי – האכזבה, שמעולם לא איחרה לבוא, תמיד היתה כגודל התקוות.

או מצמצמים את ביטויי התקווה, אומרים ש„רוצים לקוות" – מקוים למעט שלוות־נפש ולקצת יותר חופש ביטוי; לניטרול עצמתם של פקידי הממשל, הדוממת את המעיזים להתבטא בביקורתיות והעושה שימוש לרעה ברצונם למצוא־חן ולעבוד בשקט.

צעד קיימה, שניים לאחור

גודל התקווה נחשף לאור היום כאשר שואלים את בני דרום־קוריאה „מה אם לא? מה יהיה אם לא יהיה שינוי בחוקה?" ואכן, מה יקרה אם יכשל תהליך הדמוקראטיזציה, שפקיד הבנק הצוהל תושב עליו שהוא בלתי־הפיך? „אראה", באה התשובה, „יהיה אסון".

כישלונם של הניסיונות הקודמים – 1960 וממשלת צ'אנג מיון, האירועים הקשים של 1979 ד"1980 לאחר רצח פארק צ'ונג הי – מראה שבדרום־קוריאה, אם נכשל הצעד קדימה אז במקומו מתבצעים לפתות שני צעדים לאחור. הניסיון הבא מתחיל, במובן מסוים, מנקודה חלשה עוד יותר מזו של הקודם לו.

„לכן", אומר אקדמאי בכיר באחת האוניברסיטאות, „לא די בתיקון מוסדות הממשל". צריך גם לשנות את המנטאליות הפוליטית. „זה דורש זמן". השלטונות הלכו לקראת האופוזיציה: כוחות־הביטחון נצטוו להתאפקות בלתי־רגילה בעת הלווייתו של הסטודנט יול; בתי־הכלא העמוסים הוציאו לחופשי רבים מהאסירים הפוליטיים; פעילי אופוזיציה אחדים זכו לחנינה והחליכים נגדם בוטלו. יתר צעדיו של רו סאי הו, הכוח הדוחף את השלטונות ליתר דמוקראטיזציה, נותרו על הנייר. האופטימיסטים אומרים שזה זמני, הפסימיסטים מזכירים שהחנינה לא ביטלה את ההליכים נגד פעילי האופוזיציה אלא רק השעתה הליכי משפט אלה.

הממשל דורש מהאופוזיציה לגלות התאפקות, וגם בתוכה יש כאלה הדורשים זאת – הם קוראים לזה ריאליזם, ביטוי לבגרותה הפוליטית של האופוזיציה בעת שבגרותה הפוליטית של המדינה עומדת בפני מבחן חשוב.

האופוזיציה החוקתית נישאה על־גבי גל אי־שביעות הרצון העממית – היא לא יצרה אותו ולא דחפה אותו, והשפעתה עליו היתה שולית למדי. יחמותיו של הו, שהיו תשובה לגל העממי, הפתיעו אותה. היום, עליה למעול בשני תחומים נפרדים. אפילו נוגדים. מצד אחד עליה להוכיח שהיא מובילה את הכוחות העממיים הדורשים דמוקראטיזציה, ומצד שני עליה להופיע כאלטרנאטיבה אמינה. עליה ליטול לידיה את היזמה, אך עליה לאפשר לשלטון מדוחדפעולה כדי שלא לדחוק אותו אל הקיר ולמנוע בכך את סיכוי הפשרה.

אם יעלה הדבר בידה, יהיה בכך משום שינוי חד ביותר בהשוואה לפעולתה בעבר. עד כה היתה זו אופוזיציה טוטאלית, עיקשת, בלתי־מתפשרת. זה עלה בקנה אחד עם עוצמת הדיכוי שסבלו האזרחים שניטו לממש זכויות דמוקראטיות בסיסיות. בעל בית־חרושת שהתבטא נגד הממשל היה צפוי למצוא, למחרת היום, את פקחי מס־הכנסה מתנחלים במשרדו – מעכבים ומונעים המשך העבודה ומורידים לטמיון השקעות כון, עבודה של שנים ומאמצים אדירים של פועליה.

ללכת עד הסוף

הסטודנטים שנהרגו בהפגנות, האנשים שנאלצו „לקנות סיגריות" – זהו הביטוי לשוחד ולדמי לא־יחרץ – לפקידי־ממשל מושחתים: אלה רק שתי פנים של חוסר־הדמוקראטיה בדרום קוריאה. הפריחה הכלכלית שהארץ נהנית ממנה, דוחפת חלק ממנהיגי מפלגת השלטון לעלות על דרך הפתיחות. ברור שהם לא יהין מוכנים „ללכת עד הסוף". אומנם רוב בני המעמד הבינוני יסתפקו בהתפתחות דמוקראטית הדרגתית, אפילו חלקית, אבל הפועלים רוצים שלא ישכחו אותם ואת דרישותיהם. הם עובדים קשה מאוד, בתנאים מחפירים ותמורת שכר זעום. אם יצטרפו חלק מקשייהם אלה לסטודנטים, שמנהיגיהם האקטיביסטים שוחררו ממחנות המעצר המשמשים לשיכון אסירים פוליטיים – ייעצר תהליך הדמוקראטיזציה בדרגע. המאבק יעבור לפסים חריפים עוד יותר.

בינתיים יש מעט סימנים שהדבר עומד להתרחש. מהתפתחות כזו חוששים גם חלק ממנהיגי האופוזיציה, ובראש שבם הדמוקראטים ביותר מבין אנשי השלטון ראוים בה חרב מתהפכת. אולי לזה התכוון מי שאמר שצריך לנהל בחזירות את המסע הדרום־קוריאני אל עבר הדמוקראטיה, כי אין פותחים את מכסה של סיר־לחץ להחם באבובתייד אחת.

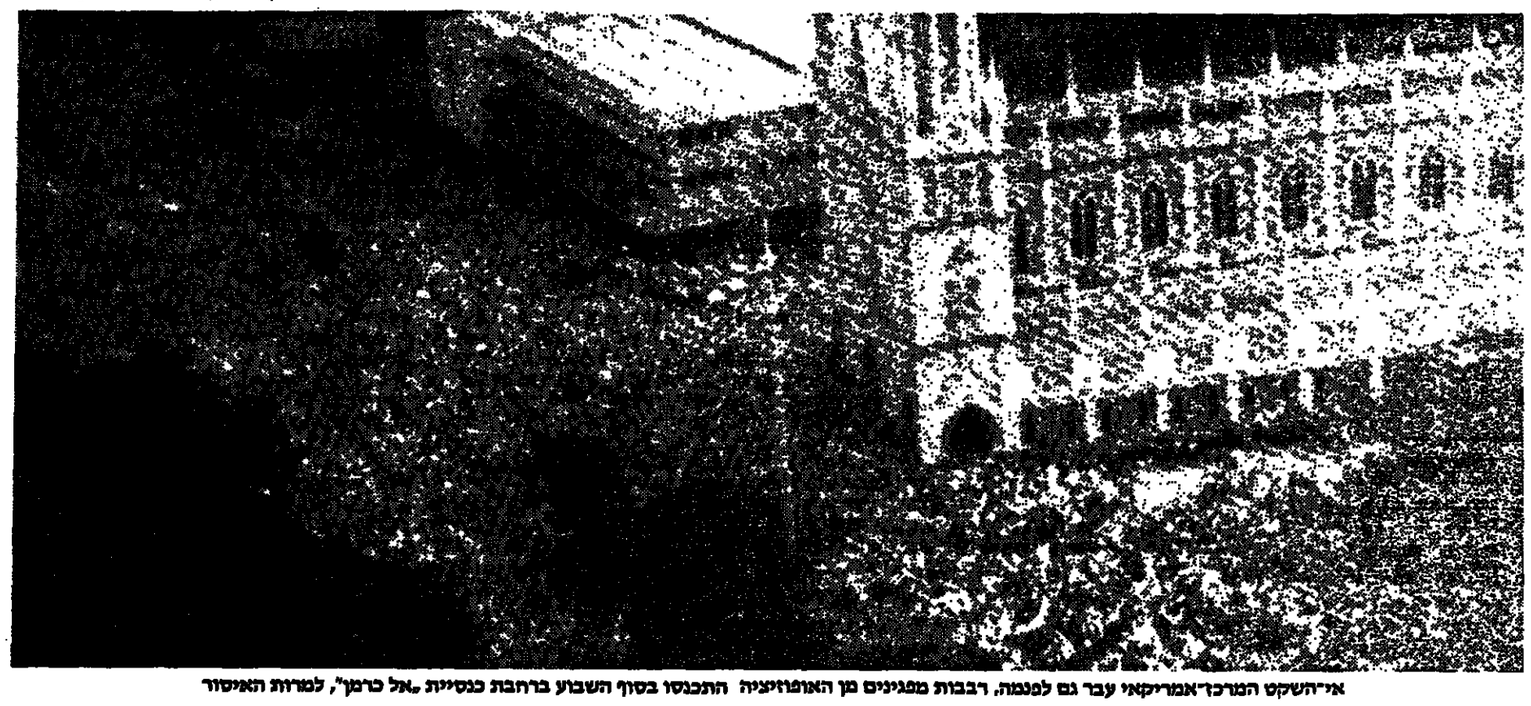

אי־השקט המרכז־אמריקאי עבר גם לפנמה. רבבות מפגינים מן האופוזיציה התכנסו בסוף השבוע ברחבת כנסיית „אל כרמן", למרות האיסור

■ יפאן

טאנאקה לא ילך לכלא

קאקאי טאנאקה צריך להיות אסיר תודה על כי השאיפה לקידמה איננה תכונה בולטת של מערכת המשפט היפאנית. טאנאקה, נאסר לפני 11 שנה והאשם בקבלת שוחד מחברת המטוסים האמריקאית „לוקהיד" בזמן שהיה ראש ממשלה. ב־1983 הוא נשפט ונדון לארבע שנות מאסר. לפני כשבועיים, ב־29 ביולי, נדחה ערעורו הראשון נגד הרשעה. עכשיו הוא יפנה לבית המשפט העליון, אשר אם יסכים לטפל בערעור, הוא עשוי לפסוק בעניין בעוד ארבע שנים. טאנאקה בילה זמן קצר בכלא אחרי המאסר, אך מאז הוא משוחרר בערבות.

השוחד כה שכיח בפוליטיקה היפאנית שבעיני רבים אין הדבר נחשב לפשע. אף אחד מ־40 חברי הפרלמנט שהאשמו בשחיתות מאז מלחמת העולם השניה לא הגיע לבית־הסוהר. בבחירות הכלליות שנערכו בשנה שעברה שמר טאנאקה על מושבו הפרלמנטרי. עד 4 ביולי, כאשר הסיעה שלו נתפלגה במחלוקת מי צריך להיות ראש הממשלה הבא, הוא עדיין נחשב ל„מלך המלכים" של המפלגה השלטת.

טאנאקה הוא, כמובן, משהו מיוחד. הוא אדם שעלה בכוחות עצמו ממוצא איכרי ושלט בדמוקרטים־הליברלים, מפלגה גדושה בבוגרי משפטים. „הבולדוזר הממוחשב" הוסיף כתם של צבע לפוליטיקה האפורה של יפאן. בדומה למנהיג הנוכחי של יפאן, יאסוהירו נאקאסונה, היו גם לו רעיונות גדולים. כראש־ממשלה בין 1972 ל־1974 הוא דיבר על „עיצוב מחדש של האיים היפאניים". הוא הציע מסילות ברזל חדשות ומרכזים בפרובינציה כדי למשוך את העסקים מן המאקרוזשליס טוקיו־אוסקה הצפוף להתרחב – גם אל מחוז הבחירות שלו עצמו, ניגאטה.

המפלגה הסוציאליסטית היפאנית אומרת שהיא תלחץ לסילוקו של טאנאקה מן הפרלמנט. אבל ועדת האתיקה, שתצטרך לאשר זאת, מעולם לא התבנסה. לדמוקרטים הליברלים יש סיבה טובה לחשוש ממה שתעלה הועדה.

טאנאקה, הטוען – הוא בן 69 ולוקה בשיתוק חלקי בעקבות שטף דם במוח – לא ילך בוודאי לכלא גם אם ייכשל ערעורו האחרון. בתי המשפט ביפאן רשאים, לפי שיקול דעתם לשחרר כל אדם שהורשע, והוא מעל לגיל 70, מישיבה בבית־הסוהר.

■ מוזאמביק

סוף המארקסיזם של מאשל?

„לא בא בחשבון" זוהי התגובה שישמע כל מי שמזכיר בפני מנהיגי מוזמביק את האפשרות שיכנסו למשא־ומתן עם ראשי תנועת המחתרת „רנאמו".

אמר הנשיא שיסאנו „האנשים האלה" – רק לעתים רחוקות הוא מקפיד לציין את שם ארגונם של מתנגדי משטרו, הוא רואה בהם לא יותר מאשר סכיר־חרב של דרום־אפריקה – „דורשים מן העם להגיה את הנסיך שסיכם לו להשגת עצמאותו, לוותר על התחמושת שאפשרה לו להשיג את הדרותו". ומוסיף אחד מאנשי מפלגת השלטון, הפרלימו „ההבדל בין רנאמו לפרלימו נעוץ בעובדה שרנאמו מקבל את פקודותיו משלטונות דרום־אפריקה וממשלת ליסבון, ואילו אדוניו של הפרלימו הוא העם המוזמביקאי".

בסוף השנה שעברה ניתתה על העם המוזמביקאי מכה קשה. המנהיג, האב־המייסד, סאמורה מאשל, נהרג בתאונת מסוק בתחומה האווירי של דרום־אפריקה. יחד עמו נספו כמה מן השרים שסיירתו בממשלתו. עד היום לא לגמרי ברור אם היתה זו תאונה או פעולה צבאית, ואם פעולה צבאית – מה היתה אחריותם של אנשי רנאמו ומה היה תפקידה של דרום־אפריקה.

שיסאנו – היורש ששולט במדינה זה חודשים ספורים – הוא מדינאי שקט, ההפך הגמור ממאשל הסוער והמלהיב. הוא מדגיש שממשלתו ממשיכה את פעולתו של מאשל: אי־הזדהות; פתיחת שערי מוזמביק לפני כל המבקשים לעזור לה, הן מדינות המזרח הן מדינות המערב. מדיניות הממשלה הנוכחית – מדגישים אנשיו – היא המדיניות שאומצה בעת הוועידה הרביעית של פרלימו (1983), אשר הנשיא האחוז, מנותנו ערן, לא הספיק ליישם.

בכל אופן, בחודש ינואר היה צורך לאמץ תוכנית הבראה מקיפה שמשימתה „להגיע מחדש את הכלכלה ולהקסין את הגירעון". זה נשמע כמו כותרת של מסמך החתום בידי אנשי קרן המטבע הבין־לאומית, ואכן הצעדים שנקטו תואמים את הצעות המוסד הפיננסי הזה: סדרת פיחותים, קרם 420 אחוז ובסוף יוני עוד „פיחות קטן" של 100 אחוזים; גידול במשכורות בשיעור שבין 50 ל־100 אחוז; מסים חדשים; העלאת מחירים, בשיעור של 200 עד 400 אחוז; צמצום הוצאות המדינה; פיקוח על מכלול אמצעי־התשלום; ביסוס סקטורים כלכליים על כוונות רווח; הגדלת שיעורי הריבית הבנקאית על הפקדת סכומי־כסף שנועדו לחיסכון.

שיסאנו טוען שאינו אלא מציא אל הפועל את רצונו של מאשל, ותובע מן העם להקריב את הקורבנות שדורשת טובת המולדת. יוקר המחיה וחוסר היכולת לעמוד במסלה הכלכלית המיוחדת – משכורת ממוצעת של 10,000 מטיקאים והוצאה של 1500 לקילו בשר 1001 לתפוז יחיד או לביצה אחת – דחפו חלק מן האנשים לסחר־חליפין, ל„קאנדזנגה" (השוק השחור), ול„חלטורות". אחדת אי־אפשר לגמוד את החודש.

בטעם הרשך מלחמת תרבות

הממשלה הגיבה לאחרונה בצעדים כלכליים חדשים: משכורות אוגוסט יועלו בכ־50 אחוז; תעריפי השירותים הציבוריים יועלו גם הם, עוד בחודש יולי. קרן המטבע הבין־לאומית איפשרה למוזמביק להשיג פריסת־חובות בת 20 שנה, על סכום של 15 מיליון דולר. סך־כל חובה המיצטן של המדינה – יותר משלושה מיליארד דולר.

האם הקיץ הקץ על המארקסיזם המוזמביקאי? האם הופכת מוזמביק למדינת שוק חופשי? „אנו בונים את הסוציאליזם", עונים המנהיגים כמאפיסו הבירה. „צריך לתת לאנשים מזון, בריאות, חינוך".

אפילו בגדים אין לבני הארץ מוכת הרעב. ילדים אינם באים בלבית־הספר מפני שבלי בגדים הם יכולים להמצא רק בבתים, ליד הוריהם הנמנעים מלפנות לטיפול רפואי בשל אותה סיבה – משפחות שלמות מסתובבות בבתיהן, בסקעותיהן, עירום ועריה.

וכי במה יוכשו להם בגד להסתיר מבושיהם? הכלכלה קבורה תחת עיי־המפולת של מלחמת בת יותר מעשרים שנה. דוגמאות: במחוז הנהר זמבזי, במרכז המדינה, יש עשרים ואחד בתי־חרושת לייצוד תה. רק אחד פועל. היתר הושבתו בשל פעילות הרנאמו. בצפון־מערב הארץ עומד הסכר ההידראולקטרי הגדול ביותר באפריקה. סכר קאבורה באסה יכול לתפיק 2075 מגאוואט לשעה. כיום הוא מפיק 0.7 אחוז מיכולתו – פחות מ־15 מגאוואט לשעה. הרנאמו פוצץ כ־500 עמודי־חשמל מתוך 6400, שנועדו להוליך חשמל אל יוהנסבורג שבדרום־אפריקה – וכל המערכת מושבתת. החל מ־1984 מגיעה אספקת החשמל של מאפוטו מעבר לגבול. חברת „אסקום" – חברת החשמל הלאומית של דרום־אפריקה – מאיירה, מחממת ומקררת את בירת מוזמביק, תוקי וחתה פז בפברואר 1985. בכל רגע יכולים פקידי ממשלת שיסאנו למצוא עצמם עובדים לאור נרות.

מוזמביק תלויה לחלוטין בסיוע של מדינות זרות. יותר מחמישים ארגונים הומאניטאריים מן המערב, ביניהם מפלגות גרושה בבוגרי משפטים, „הבולדוזר הממוחשב" הוסיף כתם של צבע לפוליטיקה האפורה של יפאן. בדומה למנהיג הנוכחי של יפאן, יאסוהירו נאקאסונה, היו גם לו רעיונות גדולים. כראש־ממשלה בין 1972 ל־1974 הוא דיבר על „עיצוב מחדש של האיים היפאניים". הוא הציע מסילות ברזל חדשות ומרכזים בפרובינציה כדי למשוך את העסקים מן המאקרוזשליס טוקיו־אוסקה הצפוף להתרחב – גם אל מחוז הבחירות שלו עצמו, ניגאטה.

המפלגה הסוציאליסטית היפאנית אומרת שהיא תלחץ לסילוקו של טאנאקה מן הפרלמנט. אבל ועדת האתיקה, שתצטרך לאשר זאת, מעולם לא התכנסה. לדמוקרטים הליברלים יש סיבה טובה לחשוש ממה שתעלה הועדה.

טאנאקה, הטוען – הוא בן 69 ולוקה בשיתוק חלקי בעקבות שטף דם במוח – לא ילך בוודאי לכלא גם אם ייכשל ערעורו האחרון. בתי המשפט ביפאן רשאים, לפי שיקול דעתם לשחרר כל אדם שהורשע, והוא מעל לגיל 70, מישיבה בבית־הסוהר.

הלוח הכללי | ידיעות אחרונות | הלוח הנפוץ ביותר | דבר

חיים וגופים

● בכרמיה לבבריה, דירה שקטה מדהים לבנות 03-9321767
● בבוהלה 5 חדרים, 2 נפות חניה, גינה 03-741083
● בבנימינים 4 יפים שקט ומרכזי קיא, יציה 03-313347
● בהרצליה הקדמה מחב 3 גב מבוד נתנ: „הלל" 052-87408, 052-543661
● מחילה מרכזי 3 כלולן „אחוות" 03-849662
● שרטוטרוטל 1981 מנוע חדש מכר 16,500, אשדוד 08-469465
● אשדוד־אביב 1984 50,000 ק"מ 03-241048

הלוואות

● בדרגים לעסקות משכנתא מלבד עד 2000 ש"ח ללא ערבויות לכל מטרה 03-372623, 03-362955
● לזמן 3 שעות של כילוי ליתוי מי פות ואינסולגבריות 03-293220, 03-293222

טלוויזיות

● מבצע שלם 100 ש"ח ומעה טלויזיה יד"א החנה ב־24 תשלומים אב.-אב. נחה-שמן 37 תל-אביב

ריפוי והרזיה

● מסר מומחה מסר מקצועי עין אבר רפואה חדשה 03-5460666
● רק אצלנו ביחוד ומסתיע בעזרה אדיבה בן עמי 11, מסר דיאטה 03-223723
● ישראלית אקולוגית לעסר בבר הן/ מלון 24 שעות 03-937758
● דיך במחה ליחי ובליי בעשה מבר הה „פרסוד" 03-259654, 03-236753

רהיטים

● מחסנות מס מלון חדש בארמה דגם אינטלי „440-" 03-834528

● אל תמהרו לקנ"ל סבבי להבות מחב' רה מלוחה של „פרסוד" מחדש אמרן הרטסרטי 03-259654, 03-236753 (23023)
● לזמן 3 שעות של כילוי ליתוי מי פות ואינסולגבריות 03-293220, 03-293222 (23021)
● מומחים ונעזרות ברטשילד 24 בנים בבחני בלון 03-594116, 03-860969 (23019) ...ירדות
● הסכון מלון „ארמון" מחוב מבר ע" מבנה מסרים, מעלות בסרחון מחר רים מחנים, מלון „ארמון" אלנבי 42 תל-אביב 03-657915 (23015)
● מבצע מלון מבלוגרת ישיבה ולחי מת בבחני. מלון 03-245862 (23014)
● מסר מארה אינטרמית ע" בנות יפוחיות „מחנה ומבחר-ציון 26 תחנה מרכזית, מלון 03-376127 (23013)
● מבצע מסר מבלוגרת ישיבה ולחי מת בבחני. מלון 03-245862 (23014)
● מסר מארה אינטרמית ע" בנות יפוחיות „מחנה ומבחר-ציון 26 תחנה מרכזית, מלון 03-376127 (23013)
● מבצע מסר מכרטיס ב"ש 3 ירושלים אבן-גבול 35 03-824006 (22972)
● 15.- צבירות ויפוחיות עד המחנה בן-יהודה 76 03-232965 (22976)
● מבצע מסרים מקצועיים הדיקן 56 עד המחנה 03-657890 (22975)
● מבצע -10 מחנה יפוחיות הצבירות המחנה 22 03-203683 (22973)
● מרכזי הילוטן מחנה ומרשם מבר „מחנה ומבחר" 03-7515001 (22972)
● מרשם מחנה מחיר ב"ש יפוחים לפל מ מרכז מרכזיה 115 03-223235 (22971)
● צבירות מרוכזת ולבירות יבשות מסר מבחני. בית מלון 03-236852 (22966)
● „הזדיק הלבבות" מבע עיני ליחי מלאכותיות הנאות לנשים. מרכזי. ירושלים 03-7522844 (22946)
● נמרה. מבירות ואינסולגבריות ליחי ולבלי 3 שעות יחיד 248526 248533 (22942)
● מבחן אקסלוסיבי. מרשם מרשם מסר מרוח יהודיבו את ובמרשם מבשלוחיך ובחיבור 03-903615 (22937)
● שמרה אקסלוסיבי מרשם מבנה אר מבחנים ובמלון 03-286281 (22931)
● המרכז המחיר מבלגה נמה ומרשם מבחר 21 מרחוקה 03-915178 (22925)
● המסר הבי מלון בעיר ובמרכז אל 39 ק"מ 03-625481 (22924)
● ביקרת ומרשם מבחרה מרוח בחר לבן מבחני. מלון 03-623624 (22923)
● מרכז מרוכז מבלגה מרשים בעיר ה מלונות. מלון מלבד 03-5466995 (22917)
● מחנה ומרשם מסר מבעדות ומבחר לבשים מבחנים 03-434715 (22915)
● ישיבות מבחנים לבחני. מלון 24 שעות 03-449818 (22914)
● יפיפיות לבשים לבחני. מלון 24 שעות 03-442061 (22911)
● מסר מקצועי מרשיעות של ת"א לבשים ובמרשם 03-295832 (22906)
● צבירות ומחנה יפוחי אחוי במסר מבחנים 052-570075 (22905)

פוליש ונקיון

● „המצע" נקיון פוליש ומרשם ב- 2 תשלומים מיידי 03-310830 (123659)

נרשמו לראשון

● לשכת ומרכזת ומרשם-ליפשיין ומנן מבחנים מלון שרותים מרבאים אחרה בת אפרים ומרשם שרותים (22970)
● מרשם: ומרשם בן מבחנים ומרשם מבלוגר מרבים בת ומרשם ומרשם (22965)
● אבישרוח ומר בן אליהו ומרשם מרבלה ומרבים מרים בת נטים ומרשם ומרשם (22961)
● מחנה אמרר בן מבינין ומרשם שרותים ומרשמיין ומרשם בת אבי ומרשם ומרשם (22964)
● מרבי אריאל בן אלעזר ומרשם בת מחנה ומרבים מרים בת מרבי ומרשם ומרבים לבים (22968)
● מלילי מארר בן מבחנים ומרשם מרבלה ומרבים מרים בת יוסף ומרשם ומרבים (22956)
● שמרן מרבן בן מסר ומרשם ומרבים בתיבי אבירה בת יוסף ומרשם ומרשם (22956)
● ישראלוב מרבי בן מלילי ומרשם ומרבים אבוחבר ומרבי בת בן ישראל ומרשם ומרבים ב- מרבים (22955)
● אבי מרבים עבר בן אלעזר ומרשם ומרבים ומרבים בת מרבים בן אליעזר (22952)
● מרבן ומרבים בן ומר ומרשם ומרבים עבת בת ומרשם ומרשם ומרבים (22955)
● נטים מרשם בן מרבים בת מלכה ומרשם ומרבים מרבי בת מלכה ומרשם ומרבים (22947)
● מרבים אלי בן ומרשם ומרשם ומרבים יונה בת אבי ומרשם ומרבים ומרבים (22949)
● מרבים ומרבי בן מר ומרשם אילת לעבר מרבי מרבים בת מבלוגר ומרשם אילת (22948)
● מרבי אבירן בן מרבי בת מרבים מרבים אבירבר מרבים בת מרבים ומרבים (22959)
● מרבים מרבים בן ומרבים בת מרבים ומרבים ומרבים ומרבים ומרבים (22941)
● ומרבים מרבים בן ומרבים בת מרבים ומרבים ומרבים ומרבים ומרבים (22940)
● ומרבים מרבים בן ומרבים בת מרבים ומרבים ומרבים ומרבים ומרבים (22939)
● ומרבים מרבים בן ומרבים בת מרבים ומרבים ומרבים ומרבים ומרבים (22938)
● ומרבים מרבים בן ומרבים בת מרבים ומרבים ומרבים ומרבים ומרבים (22937)
● ומרבים מרבים בן ומרבים בת מרבים ומרבים ומרבים ומרבים ומרבים (22936)
● ומרבים מרבים בן ומרבים בת מרבים ומרבים ומרבים ומרבים ומרבים (22935)
● ומרבים מרבים בן ומרבים בת מרבים ומרבים ומרבים ומרבים ומרבים (22934)
● ומרבים מרבים בן ומרבים בת מרבים ומרבים ומרבים ומרבים ומרבים (22933)
● ומרבים מרבים בן ומרבים בת מרבים ומרבים ומרבים ומרבים ומרבים (22932)
● ומרבים מרבים בן ומרבים בת מרבים ומרבים ומרבים ומרבים ומרבים (22931)
● ומרבים מרבים בן ומרבים בת מרבים ומרבים ומרבים ומרבים ומרבים (22930)
● ומרבים מרבים בן ומרבים בת מרבים ומרבים ומרבים ומרבים ומרבים (22929)
● ומרבים מרבים בן ומרבים בת מרבים ומרבים ומרבים ומרבים ומרבים (22928)

שרתים

● ומרבים מרבים בן ומרבים בת מרבים ומרבים ומרבים ומרבים ומרבים (22927)

הכרויות

● „המצע" 3 שעות של כילוי ליתוי מי פות ואינסולגבריות 03-293220, 03-293222 (23022)
● הצבירות ומרוכזים אקסלוסיבים לבעלי רבה ומבקשים „מרים" 03-613428 מרחוב מסמכת (23017)
● ישר" 3 שעות של כילוי ליתוי מי פות ואקסלוסיבית 249326 248533 (22943)
● ומרבים מרבים בן ומרבים בת מרבים ומרבים ומרבים ומרבים ומרבים (22944)
● ומרבים מרבים בן ומרבים בת מרבים ומרבים ומרבים ומרבים ומרבים (22945)

ריפוי והרזיה

● מרבים מרבים בן ומרבים בת מרבים ומרבים ומרבים ומרבים ומרבים (23006)

חיים גלבינסקי דיל – שנה לאמיתו

על חיים אפשר לכתוב מסונו מהיבטים שונים, חיים מלל מהבחרים ולאחר מכן מהלל מחלקת הבחרים בסוללי־מנגה חיים איש „הנעל" שצמח ועסק בפעלי הטפרוט והיה עד ליומו האחרון ראש הסתדרשה, חיים – כמעורב, רבות בשנים, בפעילות ציבורית ומחברתית רב־מסלולית מאז „הישוב" הקטן ועד ימינו אנו.

ברצוני לציין את מעורבותו של חיים בתקופת ההתגבדות במלחמת העולם השניה עת עשיתי עם חיים בכתדרוך של 5 שנים מחבר לנשק ולחיי השבי ב„סטלגים" במחנות עבודה ומסרבות מחם בלוע הנאצים. 4 שנות השבי היו לשבויים הישראלים שנות מצוקה ומבחן־חיים הת־עולם, כולנו הוחנטנו בשנים אלו באחריות אישית כוללת מעל ומעבר שנקבה לאדם בחיים הרגילים, באותן השנים חיים הסרגנים חתבלם בממן ומני וכמחגרב למטפר שחפצים על עצמו ניהול תקין של מנעה עבודה הנזיל ביחוד של השבויים הישראלים, הוכיח בשר אמיץ של ממבות ומבחיגות, ידע לחתיבב בעוז הבוקף והיגנה את ציבור השבויים לנהוג לפי נורמות מסדרות שמטבות הנזן והמקום ציה עליגו.

חיים שהביבור הכיר אותו כג'נטלמן שקט ומאופק, היה בתקופת השבי מעוה ואף עצבני, אך בעמידתו הנלמת הצליח למצוא מוצא בסכנים שנוצרו ומרוך המיוחדת שלו לסר להתיר „פלונטרים" מיוחדים ומזיקים.

עם שובו מהשבי, המשיך חיים בעמלות, כמרכז איגוד החיילים המשוחררים עסק רבות בשיקום ולמחנסנם, פרזיי השבי הפריחנו והחבו אותו ועד יום פטירתו שימש כיו"ר כבוד ומעיל של ארגון פרזיי השבי ע" איגוד החיילים המשוחרים.

שלמה סלע

שר העבודה והרווחה

הודעה בדבר כוונה למתן צו הרחבה

לפי חוק הסכמים קיבוציים תשי"ז – 1957

מנוקי מסמחתי לפי סעיף 26 לחוק הסכמים קבוציים, תשי"ז (1) 1957, אני מודיע על מתנני לחת צוים לפי סעיף 25 לחוק, המרחיבים את החולת ההסכמים הקבוציים הבללים הבאים:

1. הסכם קבוצי כללי (7028/87) שבין אגוד העתונים והוחים בישראל לבין המסדרות הכללית של העובדים בארץ ישראל, האיגוד הארצי של עובדי הדפוס, הבריכה והקיוסקים, מיום כ"ד באדר תשמ"ז (29 בפברץ 1987).
2. הסכם קבוצי כללי (7029/87) שבין הצעצה הארצית לציוד מכני כבד לבין המסדרות הכללית של העובדים בארץ ישראל, המסדרות פועלי המסבות והשמל והאלקטרוניקה, מיום י"ב בשבט התשמ"ז (12 בפברואר 1987) כדבר תנאי שכר.
3. הסכם קבוצי כללי (7033/87) שבין ארגון המכבים בעלי תחנות ודלק בישראל לבין המסדרות הכללית של העובדים בארץ ישראל, הארגון הארצי של עובדי הדלק, מיום כ"ו באייר התשמ"ז (14 במאי 1987) כדבר תנאי שכר.
4. הסכם קבוצי כללי (7034/87) שבין המחברות עבי הקלנע בישראל לבין המסדרות הכללית של העובדים בארץ ישראל, המסדרות הארצית של מבטאי ועובדי הקלנע, מיום י"ד בסיון התשמ"ז (11 ביוני 1987) כדבר תנאי עבודה ושכר.
5. הסכם קבוצי כללי (7035/87) שבין המחברות בעלי מעבדי הבלה בישראל לבין המסדרות הכללית של העובדים בארץ ישראל, הגוף לאיגוד מקצועי, מיום כ"ו בסיון התשמ"ז (12 ביוני 1987) כדבר תנאי עבודה ושכר.
6. הסכם קבוצי כללי (7037/87) שבין לשכת המחנה של המרגנים הכלליים לבין המסדרות הכללית של העובדים בארץ ישראל, הגוף לאיגוד מקצועי, מיום ה' בתמוז התשמ"ז (2 ביולי 1987) כדבר עיכון רמי הבראה.
7. הסכם קבוצי כללי (7052/86) שבין המרכז הארצי של ארגוני הקבלנים הבנים בישראל, לבין המסדרות הכללית של העובדים בארץ ישראל המסדרות פועלי הבנין, מיום ה' בתשרי התשמ"ז (7 בספטמבר 1986) כדבר תנאי שכר.

ג' באב התשמ"ז
29 ביולי 1987

משה קצב
שר העבודה והרווחה

(1) ס"ח התשמ"ז עמ' 63.

חוק התכנון והבניה, תשכ"ה – 1965

מרחב תכנון מקומי רעננה

הודעה בדבר הפקדה שינוי תכנית מתאר מקומית

נמסרה בזה הודעה, בהתאם לסעיף 89 לחוק התכנון והבניה, תשכ"ה 1965, כי במשרדי הועדה המחוזית לתכנון ולבניה, מחוז המרכז, ובמשרדי הועדה המקומית לתכנון ולבניה רעננה הופקד שינוי תכנית הנקרא „שינוי תכנית מתאר מקומית מס' רח/2001/6" ביחד עם התשריט המצורף אליה.

עיקרי הוראות השינוי: הוספת מגרש בכיתים חדשה, יעוד שטחים למגורים לשטח לבניני ציבור, שב"ג, שינוי בגבול בין חלק מגבנים 10,6.

אלה הם השטחים הכלולים בשינוי התכנית: גוש 5769 חלקות 3, 19 וחלקי חלקות 1, 4, 6, 7, 23. גוש 3770 חלקות 10, 12 וחלקי חלקות 8, 9, 10, 13, 14, 17. גוש 3733 חלקות 1, 3 וחלקי חלקות 4, 5, 27. גוש 3734 חלקות 1–3, 31, 35–55, 58–66, 68, 74 וחלקי חלקות 10, 15, 19, 22, 54, 66, 67, 69, 71. גוש 3778 חלקות 29 וחלקי חלקות 1, 2, 14.

כל המעוניין בשינוי התכנית רשאי לעיין בה, ללא תשלום, בימים ובשעות שהמשרדים האמורים פתוחים לקהל.

כל מעוניין בפרקע, בבנין או בכל פרט הכנון, אם הוגשה, עצמו נגע על ידי שינוי התכנית, כן כל הכתוב לכך, עפ"י סעיף 100 לחוק האמור, רשאי, תוך חודשיים מיום פרסומה של הודעה זו ברשומות, להגיש התנגדות לשינוי התכנית במשרדי הועדה המקומית האמורה, ועליה לכלול פרטים המבססת להתנגדות הלכות מלוה בתצהיר ושמם עי"ד המאמת את הטענות שעליהן היא מבוססת.

רב שיק
יו"ר הועדה המחוזית
לתכנון ולבניה – מחוז המרכז

15.7.1987

מנת דם חיים לאדם

זכורו
תרומת דם אחת
מקנה ביטוח דם שנתי
למשפחתך וכך.

לתרומת דם
מנה לסניף
מגן דוד אדום הקרוב.

היעד: הגיל המסוכן של הירידה

מאת ניסן הרפז

בין התופעות הרבות המעכירות את חיינו יש משמעות מיוחדת לתופעת הירידה.

דרך ארוכה עברנו מאז התבטאותו המפורסמת של יצחק רבין, בעת היותו ראש ממשלה („גפולת של גמושות"). למעשה, היורדים כיום הם בבואה של עם ישראל כולו. בריקת „פרופיל" היחיד הטיפוסי תגלה, על־פי רוב, איש צעיר, מצליח ברכיו בישראל, שאינו „גמושה". לעתים היורד הוא אדם שסיים בהצלחה את המסלול הצבאי. בשיחות עם יורדים או עם אלה היושבים „על המזוודות", ערב נסיעתם, לא שמענו תשובה חד־משמעית על השאלה ברור סיבות ירידתם, אבל ידוע, שמדובר בהצטברות של גורמים – קשיים כלכליים; שירות מילואים (שלעתים מקשה במיוחד על עצמאים מתחילים), בעיות תעסוקה וכו' (סקר מיוחד בנושא זה שהוזמן על־ידי המועצה הציונית, בעריכת מכון „סמית" – יפורסם בקרוב). על גורמים עיקריים אלה מיוספים גורמים משניים, כגון קשיים במגעים עם הביורוקראטיה הגלבבת שלנו, על שלוחותיה הרבות והמגוונות, ובעיות אישיות שונות.

בעבר היו היורדים קבוצה אחת כאוכלוסיה, שעיקרה עולים חדשים לשעבר שקליטתם לא צלחה. כיום אלה אנשים ממגזר שהיה בעצמו הקולט ואף אזרחי הארץ. גדול כעוכם אחוז ילידי הארץ ואף בנים לילידי הארץ!

מגזרים רבים במשק נפגעים ממכה זו. בהתיישבות העובדת התופעה נפוצה ביותר. קיימות גידסאות שונות על שיעור הירידה של בני קיבוצים. יש בהם המתארגנים, במיוחד בארה"ב, לקבוצות על בסיס קבלני, לעיסוק בתחומים שונים של עבודות בניה. כך זוכה ארה"ב בחומר אנושי מעולה, שאנו לא הצלחנו לחזיק בו.

ניתוח תמונת מצב זו לא יהיה שלם אם בתעלם מתהליך מזיד־פוליטי ודש, הכובש את העולם המערבי כולו. כל פתרון שנגיב יהיה חייב להביא בחשבון את דמותו של עולם זה כיום, השונה לחלוטין מדמותו לפני שנות דור ואף מדמותו לפני עשור שנים.

המערב נהפך יותר ויותר למדינת־על, שמצטמצמים התלכים בה חשיבותם ותיפקודם של הסדרים המדיניים הנוקשים והתחדית הגבולות הקשוחה, שמנעו בעבר הלא־רחוק מעבר קל וחופשי של אזרחים ממדינה למדינה. אפשר לפגוש כיום ברכבת הבוקר החולפת בין גרמניה לצרפת, למשל, תושבי מדינה אחת המועסקים במדינה אחרת, ובמיוחד אנשי צווארון לבן. שפת המדע נהפכה לשפה הבין־לאומית הנפוצה ביותר, ובמקום להט הלאומנות שפגע במדינות אירופה, ואולי אף פיאקציה על התקופה ההיא, מודגש בכל מקום החברה בשיתוף־פעולה בין־לאומי – לרווחת העמים.

ישראל שייכה את עצמה לעולם זה, ובדיעבד גם למנטאליות הבין־לאומית החדשה, הרואה בגבולות זכרון ארכאי לטראגדיה גדולה ששספה את העולם. התהליך הזה אינו מקל את בליטת הירידה אדרבא, מלאכתנו קשה הרבה יותר. מה עוד, שאנו נמצאים במלכודת של קצר זמן – את מה שלא נעשה היום, בהשקעת אמצעים צנועה יחסית, ניאלץ לעשות בשלב מאוחר יותר, בהשקעה גדולה הרבה יותר, לאחר שינשטו אותנו עוד עשרות־אלפי צעירים.

פעולה מהירה בתחומים מוגדרים, כגון הקלות במס לחוגות צעירים (ואין מדובר בהקלה שולית במס), עשויה להניב פרי ברכה.

על־פי בריקות שערכנו במועצה הציונית, הגיל שמתקבלות בו רוב ההחלטות בעניין הירידה, הוא בין שנת השחרור מן הצבא לשנת השלושים בערך. כלומר, שמונה־תשע שנים „קריטיות" לעניין זה. בשנים אלה מתנסים הצעירים הישראלים בדוב הקשיים הכלכליים: משכנתאות כבדות מול משכורות נמוכות, תשלומים למספלות בגין שירותי חינוך בלתי־מספקים, מחירים גבוהים לציוד משק הבית ובשלב מאוחר יותר – לרכישת מכונית (מי שסכור כי רכב הוא כיום בגדר מותרות שייך, מנטאלית, למאה הקודמת); אם עליו להוסיף גם לימודים אקדמאיים לרשימה נכבדה זו, אין כל ספק שהא חש כי כבד עליו המשא מגשוא.

ביטויי הירידה פרוסים על־פני חזית רחבה וכמעט שאין תחום מתחומי חיינו שאין מוצאים בו את עקבותיה. למשל, אחד מהישגי התכנית הכלכלית החדשה הוא שיעור האבטלה, הקטן עד כה, שאפילו אחדים אחדים מכתיב של בלעדיות מסוג זה הינו לא חוקי ולא מקובל במסחר הוגן. קראופ דוגלת ומתמידה לשמור על העקרון הצרכני של מתן בחירה חופשית לצרכן, לא נתנה ולא תיתן ידה להחרמת מוצרים של יצרנים ישראליים אחדים כפי שקרה במוצרי שטראוס, זוגלובק, טרה ואחרים. על רקע אי הסכמה למתן בלעדיות או הדפה מוחלטת לתנובה ומוצריה החל קיטוב מיותר שבמהלכו הגיבה תנובה בהרחבת המעגל הקמעונאי העצמאי שלה ופתחה סניפים נוספים ורשת חדשה של מזון מן הקיבוץ המחושב, כאשר האמצעים לצורך זה כנראה אינם מוגבלים, כמו השקעה בת כשמונה מיליון דולאר בחנות „רב מכר" במרכז גוש דן. כל נסיון של קראופ להגיע להסדר מסחרי עם תנובה על בסיס היצע וביקוש, נתקל בסירוב: או תתחייב קראופ, כמותית, בבלעדיות – או לא כלום.

אשר למחלוקת האידיאולוגית: תנובה קמה ויוצרה להיות רשת יצרנית ומשווקת סיטונאית. קראופ הוקמה ויוצרה להיות רשת קמעונאית. בה במידה שיש טעם לפגם בהקמת מחלבות על־ידי קראופ, יש לדעתי טעם לפגם ועשיה מיותרת בהקמת מערכת שיווק קמעונאית של תנובה ואי ניצולה של מערכת קראופ לקידום מוצרי החקלאים.

קראופ עשתה ותמשיך לעשות לפיתוח ולקידום המכירה של מוצרי התעשיה הקיבוצית והמושבית במגזר החקלאי. מפעלים משותפים נידונים עתה במסגרות משותפות עם התק"ם – תוך הבטחת העיקרון והכללים הבסיסיים של משחק הוגן ביחסי יצרן–משווק. היקף פעילותה הישירה של קראופ עם המגזר החקלאי (מושבים וקיבוצים) הוא כיום כ־100 מיליון ש"ח לשנה ונעשה לקידומה.

קראופ חוגגת 50 שנה לקיומה. כקאופרציה צרכנית החלה בשיווק מוצרים בישראל ב־1920, פועלת במסגרת ברית הקואופרציה הצרכנית ומסונפת לחברת העובדים של ההסתדרות הכללית. היא מקיימת יחסים משפטיים ממוסדים מלאים עם 100,000 בעלי תעודות החבר (מניה). קראופ נותנת, בין היתר, 7% הנחה במוצרי מזון לכל גימלי ההסתדרות ו־2% הנחה לכל בעל מניה. היא מגשימה את ייעודה המקורי בקיום מערכת קמעונאית בריאה ודרוחית. זו רשת המובילה את הצרכנות בישראל ללא הדפות סקטוריות וללא צורך בתמיכות או סיוע ממשלתי ומוכרת מוצרים באיכות הטובה ביותר ובמחיר הזול ביותר. קראופ פועלת באחזרי פיתוח. מספחת את האינטגרציה הקהילתית, מהווה משענת חסונה ל־4000 עובדיה ובעיקר מבצעת מדיניות מסחרית של מחירים ומבצעים תוך דילוג על פערי תווך מיותרים המזילים מוצרי המזון ללקוחותיה.

כל עוד לא תבין תנובה, כי בשוק הישראלי עבר עידן ההכתבות, השליטה הבלעדית והתנהגותה כמונופול שהכל מותר לו – לא יימצא פתרון לסכסוך.

אני ממליץ לתנובה לאמץ את העקרון המקודש אצלנו, ש„הלקוח תמיד צודק", ולראות את הקראופ ואת יתר גורמי השיווק כלקוחותיה שעמהם אין להתקוטש ובוודאי אין להתחרות. דין התנועה בתחום רגיש זה אינו – ולא רצוי שיהיה – פועל יוצא של החלטת הנהלת תנובה. עליו להיות מונחה על־ידי כללי מסחר הוגן.

הלקוח תמיד צודק

מאת בני גאון

מאמרו של יצחק לנדסמן „ביגוד אינו מחייב מלחמה" („דבר" 2.8.87), שהמסביר את נקודת ראותה של תנובה בעימות שביבה לבין קראופ, מחייב תגובה מצידי, כיוון שכלל אידיוקים.

ביסודו, זהו עימות כפול, צרכני ואידיאולוגי. במישור הראשון, הצרכני, מנסה תנובה מאז הקמת הרשת הקמעונאית שלה (היפרשוק) להכתיב העדפה סקטורלית של מוצריה על חשבון כל יצרן ישראלי אחר, בעיקר בתחום החלב, הבשר ומוצרים חקלאים אחרים. תכתיב של בלעדיות מסוג זה הינו לא חוקי ולא מקובל במסחר הוגן. קראופ דוגלת ומתמידה לשמור על העקרון הצרכני של מתן בחירה חופשית לצרכן, לא נתנה ולא תיתן ידה להחרמת מוצרים של יצרנים ישראליים אחרים כפי שקרה במוצרי שטראוס, זוגלובק, טרה ואחרים. על רקע אי הסכמה למתן בלעדיות או הדפה מוחלטת לתנובה ומוצריה החל קיטוב מיותר שבמהלכו הגיבה תנובה בהרחבת המעגל הקמעונאי העצמאי שלה ופתחה סניפים נוספים ורשת חדשה של מזון מן הקיבוץ המחושב, כאשר האמצעים לצורך זה כנראה אינם מוגבלים, כמו השקעה בת כשמונה מיליון דולאר בחנות „רב מכר" במרכז גוש דן. כל נסיון של קראופ להגיע להסדר מסחרי עם תנובה על בסיס היצע וביקוש, נתקל בסירוב: או תתחייב קראופ, כמותית, בבלעדיות – או לא כלום.

אשר למחלוקת האידיאולוגית: תנובה קמה ויוצרה להיות רשת יצרנית ומשווקת סיטונאית. קראופ הוקמה ויוצרה להיות רשת קמעונאית. בה במידה שיש טעם לפגם בהקמת מחלבות על־ידי קראופ, יש לדעתי טעם לפגם ועשיה מיותרת בהקמת מערכת שיווק קמעונאית של תנובה ואי ניצולה של מערכת קראופ לקידום מוצרי החקלאים.

קראופ עשתה ותמשיך לעשות לפיתוח ולקידום המכירה של מוצרי התעשיה הקיבוצית

ציביליזציה דתית ותרבות חילונית

מאת גרשון זק

פרופסור אלכסנדר ברזל („לבטל את היהדות מצימצומה הפולחני", „דבר", 26.7) מעלה על דעתו שאפשר „לבדוק את היהדות בעיתות צימצומה הפולחני" ומוסיף, כי בדיון הזה „לא סמכויות תורבנה אלא סעגות המעוגנות במקורות ובשיטות הלימוד".

„התורה – מן השמים", והיא סמכות בשביל אלה שהיא סמכות, אין לעקור ממנה אפילו אות אחת. על־פיה – תוך ספקלאציות בפסוקים – קבעו חז"ל את מסכת חיי האומה. אפילו ברזל – אמנם לא כמו בדורות האחרונים – התמידו במקום שאפשר היה להקל. למשל, ר' עקיבא ביקש לצמצם את האיסור של בשר בחלב („לא תבשל גדי בחלב אמו"), כך שהאיסור יחול על יונקים בלבד ולא על בעלי הכנף, חכמים לא הודו לו. „רבי רחץ בי"ז בתמוז" (לא צם) וביקש לבטל את צום תשעה באב. חכמי הדור לא הסכימו אתו. סמכותו, יוקרתו ונמוקיו לא הועילו לו – פולחן הצומות נשאר. לו גם אפשר היה לקלף את החומרות של „מאתים השנים האחרונות שבהן נעשתה היהדות לקהילת פולחן", גם אז אין גשר בין התרבות החילונית לבין הציוויליזציה הדתית. הציוויליזציה הדתית היא סמכותית במהותה וראי־אפשר לדבר עמה על שום דבר ש„לא סמכויות תורבנה", כפי שמבקש ברזל.

אלכס ברזל מפקפק במה ש„מקובל היה לחשוב", כלומר בכך „שהדת היתה זו ששמרה על הקיום היהודי בגלויות". אכן כן: כך היה הדבר. משום שדת ישראל היא דת לאומית, שלא כדתות אחרות. „שומרי האמונה" יש להם על מה להסתמך. בימים תודת ישראל, שהיא גם דת וגם לאום, במעמד הר סיני נהיו יוצאי מצרים לעם ובמעמד הר סיני גילו את האלוהים. מבחינה לאומית ומבחינה דתית היתה התפתחותנו שונה משל כל העמים, על כן השתייכותו של היחיד אל האומה הישראלית עוברת דרך אקט דתי. לעומת הפרוטסטנטיות, למשל, הנוסחת כי „נוצרי לא נולד אלא מתנוצר" – לידת היהודי היא תופעה ביולוגית. ילד אנגלי או צרפתי או הולנדי או גרמני נולד אל תוך העם שהוריו משתייכים אליו, גם אם אינו נטבל. ילוד יהודי – כדי להיות יהודי, כדי להיות בן העם העברי, הדיו מכניסים אותו בבריתו של אברהם, אבי האומה, על־ידי טקס דתי.

הדת היהודית היא דת לאומית. לכן, כאשר פרץ הראציונליזם גם לרחוב היהודי והביא עמו את הבשורה שהאדם אינו עוד יצור מטאפיסי כי אם יישות פיסיוביסית, וכי לתבונה האנושית יש מה לאמר על זכויותיו של האדם וכי על האדם לקחת גורלו בידיו – דיברו דברים אלה אל לבו של הנער היהודי. אבל הראציונליזם ענה רק על מצוקתו של היחיד: הסרת הקפוטה, גילוח הזקן, אכילה מקערתו של הגוי ושאר דברים. ההשכלה ענתה על מצוקתו של היחיד ולא על השאלה הלאומית. היתה בריחה מהדת וממצוותיה ואי־על־פי־כן נשאר היהודי יהודי, כל עוד לא המיר דתו ולא היה לבן דת אחרת. והיא שנתנה ל„שלומי אמוני ישראל" זכות לשאול: במה אתה יהודי? אם אינך מאמין בתורה משמים ואינך מניח תפילין ואינך שומר שבת – *במה אתה יהודי?*

לדור ההשכלה לא היתה תשובה. לדור שלנו יש היום תשובה מוחצת: בדורנו, משהתנשמה הכמיהה לציון ולעצמאות יהודית, מתבטאת המיוחדות שלנו הכל־יהודית בארבעה דברים: א. הרגשת מרכזיותה של מדינת ישראל בחיי הגלויות; ב. אמונה באחדותו של העם היהודי ועשיה למען אחדות זאת; ג. דבקות ברעיון ריכוזו הטריטוריאלי של עם ישראל בארץ ישראל; ד. נכונות לתת את הנפש על שמירתה של מדינת ישראל, בכל תנאי.

איננו עומדים בהתגוננות מול הקיצוניות החרדית. ההישגים של הקואליציות הגלוחות, הקיקיניות, בתחום התחיה הדתית – כעשן יחלופו, אבל נכון אמר אלכסנדר ברזל: עת ההתקפה הגיעה. טוב היה יותר לו יכולנו לחכות עד שיהיו כאן עשרה מיליון יהודים. אבל לא הציבור החילוני קבע את המועד. צריך לעצור את ההשתוללות של „הקוחקים של הקב"ה" ואת התערבותם היה בחיי החולת. יש להבהיר להם בתקיפות, כי זכותם לחיות על־פי רצונם, אמונתם ודרכם, בתנאי שזכות זו תינתן גם לחלקי ציבור אחרים ושציבור אחד לא יתערב בחיי האחר. יש אמצעים רבים לעצור את החוצפה של קבוצות מיליטאנטיות בעדה החרדית. לשם כך אמנם צריך לצאת בהתקפה.

הרכבת לאילת היא הרבה יותר

מאת צבי צפריר

שמואל תגר, בדשימתו על הרכבת לאילת („דבר", 16.7.87), הציג שאלות שיש להשיב עליהן תשובות ברורות. תשובות כאלה יקרבו את מימוש רעיון המסילה לאילת, שאני משוכנע שזהו צורך השעה.

בימים אלה נעשים נסיונות לפתוח שווקים במזרח הרחוק. אל השווקים האלה אפשר היה להגיע ביותר קלות אילו נתקבלה ההצעה שהצעתי עוד לפני עשר שנים – לסלול את מסילת הברזל לאילת. כעורך תעבורתי וכפרוייקט לאומי; אחר־כך אי במקביל אפשר היה להתחיל על כראיתה וגם לבצע בדיקות שיבחידו אלו מטענים יובלו על המסילה ובאיזה מחיר (שהוא מסוכם כיום ממילא). בימים אלה נעשים גם נסיונות מעשיים לפתיחה בשיחות שלום עם ממלכת ירדן, המאפשרים מימוש של שיתוף פעולה באיזור אילת, בנושא גמל התעלה, למשל. זה תמציתו של דיקים המבוטס על אינטרס משותף ועל הבנה הדדית משני צידי הגבול, תיתן בהחלט לפתוח לטובת שתי המדינות.

דווקא משום כך אי־אפשר להבין את התייחסות הרשמית לפרוייקט המסילה לאילת. במקום לבחון את יתרונותיו בגורם עיקרי כפיתוח הנגב, הערבה ואילת, ואת תרומתו הישירה במישור הלאומי, עוסקים זה שנים בבחינה מיוחדת ומעייפת של תחזיות לתובלת מטענים לאילת וממנה. במקום לסלול מסילת ברזל, שמחירה כמחיר סלילת כביש דו־מסלולי, הבכך לשפר במידה ניכרת את הקשר אל הנגב ואל אילת, ממשיכים בדיונים על כראיותה הכלכלית של המסילה. לדיונים אלה לא יהיה סוף אם לא יוחלט תחילה ברורות: המסילה לאילת תיסלל לאלתר וכל הדיונים על המטענים והנוסעים שיובילו בה יתקיימו אחר־כך.

למסילה בדרום הארץ נודעת חשיבות מעבר לחשיבותו של פרוייקט תחבורתי. הנגב, המשתרע על כ־60% משטחה של המדינה וכו מאגר הקרקעות ואוצרות־הטבע הגדול ביותר שלה, מאכלס כ־6.5% בלבד מתושבי המדינה. מרחבי הנגב לא פותחו כראוי, על־פי תכנון מסודר, מאז הקמת המדינה. בהיעדר תוכניות־יסוד, כמו תכנית־אב ותוכנית־מתאר למסילת ברזל, שהכינה בשנים האחרונות רכבת ישראל, לא יכלו קובעי המדיניות לקבוע בעבר מדרי עדיפויות ותכנון לטווח ארוך. כיון שלא היה להם כל נסיון בפיתוח אזורי, לא ידעו את הכלל המקובל בעולם הנאור (והוא סוד פיתוחן המרשים והמואץ של יפאן ושל ארצות מתועשות אחרות), שיש לתכנן ולהשקיע בשלושה מרכיבי־תשתית – כח, מים ותעבורה – לפני שמתחילים בפיתוח תעשייתי או אזורי כלשהו. אין פיתוח ללא תשתית. כל הדיבורים על פיתוח הנגב אין בהם ממש כל עוד אין משקיעים את הסכום הדרוש בתשתית. נפח התנועה בכביש הקיים לא יוכל לעבור ממילא את 1.5 מיליון הטונות בשנה וגם נמל אילת עצמו אינו בנוי לכך.

מכאן הצורך במסילת ברזל לאילת. אי־אפשר לייצא מאילת כמויות גדולות וכראיות של מוצבים – פוספטים ואשלג – מפני שמחירי ההובלה היבשתית עד אילת הם גבוהים. אי־אפשר לייבא פחם אל מרכז הארץ מן השווקים העיקריים בדרום־אפריקה ובאוסטרליה אם אין מסילת־ברזל מאילת למרכז הארץ. המעבר בתעלת־סואץ עולה כסף רב ודמי המעבר בתעלה יקרים ומיוחדים מבחינתנו. אי־אפשר להגיע לנוסע או לביקור באילת, אלא אם־כן נוסעים בדרך ארוכה ויקרה, בכבישים עמוסים ומסוכנים. אבל אי־אפשר למשוך גורמים בין־לאומיים להשקיע במסילה, אם אין הממשלה עצמה משוכנעת בצורך במסילתה. הגורמים המגלים עניין בנושא נרתעים תמיד כשהם נתקלים במוסר היענותה של הממשלה, המעלה סעגות שונות שחברות רב־לאומיות או ממשלות מעוניינות אינן יכולות להבינן. לצורך העניין אפשר היה גם להציע לעם היהודי ברחבי העולם לרכוש מניות של הרכבת.

מדובר בפרוייקט שהוקפו כ־180 מיליון דולר, לסלילת מסילת ברזל מנחל צין, מזרחה לחצבה, בערבה, ומשם דרומה לאילת, באורך של 175 ק"מ, אל נמל־תעלה באורך של כ־700 מטר בצפון־מזרחה של אילת. זהו פרוייקט בר־ביצוע, המקובל בעולם הנאור (והוא סוד פיתוחן המרשים והמואץ של יפאן ושל ארצות מתועשות אחרות), שיש לתכנן ולהשקיע בשלושה מרכיבי־תשתית – כח, מים ותעבורה – לפני שמתחילים בפיתוח תעשייתי או אזורי כלשהו. אין פיתוח ללא תשתית. כל הדיבורים על פיתוח הנגב אין בהם ממש כל עוד אין משקיעים את הסכום הדרוש בתשתית. נפח התנועה בכביש הקיים לא יוכל לעבור ממילא את 1.5 מיליון הטונות בשנה וגם נמל אילת עצמו אינו בנוי לכך.

מכאן הצורך במסילת ברזל לאילת. אי־אפשר לייצא מאילת כמויות גדולות וכראיות של מוצבים – פוספטים ואשלג – מפני שמחירי ההובלה היבשתית עד אילת הם גבוהים. אי־אפשר לייבא פחם אל מרכז הארץ מן השווקים העיקריים בדרום־אפריקה ובאוסטרליה אם אין מסילת־ברזל מאילת למרכז הארץ. המעבר בתעלת־סואץ עולה כסף רב ודמי המעבר בתעלה יקרים ומיוחדים מבחינתנו. אי־אפשר להגיע לנוסע או לביקור באילת, אלא אם־כן נוסעים בדרך ארוכה ויקרה, בכבישים עמוסים ומסוכנים. אבל אי־אפשר למשוך גורמים בין־לאומיים להשקיע במסילה, אם אין הממשלה עצמה משוכנעת בצורך במסילתה. הגורמים המגלים עניין בנושא נרתעים תמיד כשהם נתקלים במוסר היענותה של הממשלה, המעלה סעגות שונות שחברות רב־לאומיות או ממשלות מעוניינות אינן יכולות להבינן. לצורך העניין אפשר היה גם להציע לעם היהודי ברחבי העולם לרכוש מניות של הרכבת.

מדובר בפרוייקט שהוקפו כ־180 מיליון דולר, לסלילת מסילת ברזל מנחל צין, מזרחה לחצבה, בערבה, ומשם דרומה לאילת, באורך של 175 ק"מ, אל נמל־תעלה באורך של כ־700 מטר בצפון־מזרחה של אילת. זהו פרוייקט בר־ביצוע, המקובל בעולם הנאור (והוא סוד פיתוחן המרשים והמואץ של יפאן ושל ארצות מתועשות אחרות), שיש לתכנן ולהשקיע בשלושה מרכיבי־תשתית – כח, מים ותעבורה – לפני שמתחילים בפיתוח תעשייתי או אזורי כלשהו. אין פיתוח ללא תשתית. כל הדיבורים על פיתוח הנגב אין בהם ממש כל עוד אין משקיעים את הסכום הדרוש בתשתית. נפח התנועה בכביש הקיים לא יוכל לעבור ממילא את 1.5 מיליון הטונות בשנה וגם נמל אילת עצמו אינו בנוי לכך.

מכאן הצורך במסילת ברזל לאילת. אי־אפשר לייצא מאילת כמויות גדולות וכראיות של מוצבים – פוספטים ואשלג – מפני שמחירי ההובלה היבשתית עד אילת הם גבוהים. אי־אפשר לייבא פחם אל מרכז הארץ מן השווקים העיקריים בדרום־אפריקה ובאוסטרליה אם אין מסילת־ברזל מאילת למרכז הארץ. המעבר בתעלת־סואץ עולה כסף רב ודמי המעבר בתעלה יקרים ומיוחדים מבחינתנו. אי־אפשר להגיע לנוסע או לביקור באילת, אלא אם־כן נוסעים בדרך ארוכה ויקרה, בכבישים עמוסים ומסוכנים. אבל אי־אפשר למשוך

תוצרת חקלאית מישובי האיזור לייצוא; אפשר יהיה לשלב את התיירות אל אילת וממנה בהטעה ברכבת.

אין לדחות עוד את ביצוע הפרוייקט. כשמנסים לחסוך באמצעים בסדוה הקצר, משלמים מחיר כבד מאוד בטחון הארץ. אפשר היה ללמוד זאת מרחייתם של פרוייקטים תחבורתיים כמו פרוייקט הרכבת הפרברית בנתל אילון, באיזורי גושדן, או הרכבת הפרברית במפרץ חיפה. את מחיר אי־פיתוח התחבורה במפרץ חיפה ובגוש דן אנו משלמים כבר זמן ממושך ונראה שזה עדיף לנו הרבה מאוד בעתיד. בגלל ועדות למיניהן וסקרי כראיות כלכליים אין מבצעים תכניות פיתוח לאומיות בהיקף גדול. נראה שאין משרד אחר בעולם המערבי שיאשר תוכניות פיתוח שאין בהן הכנסה ישירה. אלא אם כן יקומו מנהיגים בעלי עמדה וחזון ויחליטו על עדיפויות בהשקעות־פיתוח לאומיות.

דברי אלה נוגעים לשאלה העקרונית: אין הם בחזקת ויכוח עם הספקנים בדבר כראיות המסילה לאילת, על־אף בניית המסוע מים־המלח לצפע, שהוא מבצע הנדסי מרשים, אבל שגיאה גדולה מבחינת הפיתוח האזורי. לכן גם לא פירטתי כאן את כראיותו המוכחת של הפרוייקט, לאור תחזיות הובלת המטענים הצפויה בעוד שנים מספר. יש לעסוק בעיקר הבעיה ההאב הצורך בבניית תשתית תעבורתית בנגב, איזורה הדרומי של ישראל. סיפוקו של צורך זה הוא מעבר לשיקולי כראיות – הוא חובתה של *ההנהגה הלאומית המופקדת על* פיתוח הארץ. יש לחדול מלדוש בכראיותה הכלכלית של מסילת־הברזל ולהחליט על סלילתה, בהתאם לצרכים הלאומיים שהם – פיתוח האיזור, איכלוסו וקידומו אל מרכז הארץ.

פוליטיקאים ועיתונאים – יחסי סימביוזה

מאת שבח ויס

היחסים בין הפוליטיקאים לבין אנשי התקשורת הם אמביוולנטיים. כידוע, הפוליטיקאים מחזרים אחרי העיתונאים, אם במישרין ואם באמצעות דוברים, מדליפים, פוחדים, יועציהם ושאר חברה. העיתונאים מצדם מקיימים קשרים הדוקים עם הפוליטיקאים, איש איש עלי שיטותיו. מנגון הכנסת הוא המקום שבו מתקיימת ההדברות המתמדת בגלוי. היא לובשת צורות שונות, לעתים משעשעות מאד.

גם הפוליטיקאים וגם העיתונאים הם אנשי־ציבור. אלה וגם אלה חותרים לכוח ולהשפעה. אלה וגם אלה רגישים לעניני ציבור ומדינה. אלה וגם אלה רואים עצמם כמייצגי אינטרסים ציבוריים. הפוליטיקאים וגם העיתונאים חשופים לציבור. הם אוהבים חשיפה ואפילו פרסום. בדרך כלל הם משמשים כתובת ל„פניות־ציבור", ובתוך כך נעזרים זה בזה. לאלה ולאלה יש השקפות עולם, עמדות, נטיות, רגיעות, סימפאתיות ואנטי־פאתיות. הם נותנים לכך ביטוי, גלוי ודרעם. מסוה ה„אובייקטיביות" איננו משמש עוד את חברי קהילת התקשורת. בדרך כלל, העיתונות הוופשית היא „בלב השמיה" של המשטר הדמוקראטי ובעצם זה גם תפקידם של בתי־עבודים, של מועצות עידוניות ושל מועצות ציבוריות אחרות. הדמיון בתפקיד הוא כה רב, שגם השאלה מי גבוד ומי מתמנה איננה רלוואנטית עוד.

גם הפוליטיקאים וגם העיתונאים רגישים מאוד לביקורת. כל אימת שעיתונאי מבקר פוליטיקאי, הוא עושה זאת לא פעם בחדישות, בוגלעגה ואפילו בשמץ רשעות, אומרים שזה שייך ל„חופש הביטוי והביקורת". כל אימת שפוליטיקאי מבקר עיתונאי או עתון, מתאחדת כל קהילת העיתונאים ומגנה אותו על פגיעה ב„חופש העיתונות". אין ספק שהעיתונאי חזק יותר ומוגן יותר מהפוליטיקאי. מה מגוחכת הטענה שלגבור, „זה שבכנסת", יש חסינות. חסינות יש דוקא לעיתונאי, המוגן בפני ביקורת. הפוליטיקאים נוהגים לתקוף זה את זה; העיתונאים נוהגים להגן זה על זה.

אין ספק שהכנסת עומדת במרכז ההתעניינות של העיתונאים. הבלטים שבהם, גם אלה שעניינם הישיר אינו בסיקור ההתרחשויות הפארלמנטריות, נוהגים לעלות לירושלים ולבלות שעות וימים בכנסת, בעיקר במזנונה. הפגישות האלה נמשכות בסופי־שבוע בבתי־הקפה ובמסעדות של תל־אביב והסימביוזה מתהדקת. חבר כנסת שלא הצליח לזרוד לתודעת אנשי התקשורת ספק אם הוא נחשב.

מסכת היחסים ההדוקה הזאת מכילה גם מערכת סיוע גדיבה. פוליטיקאי שיש לו רע או חבורת רעים בין חשובי אנשי התקשורת, עתידו ועלייתו בסולם הקאריירה מובטחים.

בימים אלה אני משלים מחקר קטן על הכנסת ה־10 ובו פרק המוקדש ליחסים ההדדיים בין הכנסת לתקשורת. ממצאי בדיקתי העלו, כי חלק חשוב של עבודת הכנסת ותבריה נשען על המידע המתפרסם בעתונות וכן על התחקירים הרבים שעושים העיתונאים בתחומים שונים, ובמיוחד בתחום תקינות המינהל הציבורי והממלכתי (תחקיריהם של רן כסלו, זאב יפת, רפי גינת, נתן רדיי, מרדכי גילת, אבי רז, רני רוביגשטיין ורבים רבים אחרים). הרי כמה פרטים:

- 63 אחוז מן השאילתות שהציגו ח"כים בכנסת ה־10 נשענות על מידע שנטאב מן העתונות.
- 84 אחוז מן הצעות הדחופות לסדר היום (רק חלקן אישרה נשיאות הכנסת) נשענות על מידע מן העתונות (כאן בולט הדיבר – רוב הצעות הדחופות מוגשות במוצאי שבתות ונשענות על החדשות בקוליישראל ובכלוויזיה).
- 60 אחוז מן הצעות הדגילות לסדר־היום נשענות על מידע או על תוקרים של העתונות (בדרך כלל על סדרות של מאמרים).
- 29 ח"כים משתתפים דרך קבע או מדי פעם בעתונות היומית והפרוזדית.
- הסיקור של הכנסת בתקשורת גדול פי ארבעה מן הסיקור של הפארלמנט הצרפתי, הבונדסטג הגרמני, הפארלמנט האנגלי והקונגרס האמריקאי.
- שמונה חברי־כנסת הוזלו את הקאריירה הציבורית שלהם כעתונאים והם קבועת הדבר בקרב הח"כים שלא גוייסו מן המגגנונים.

לא הריבית הבנקאית אשמה

מאת ד"ר אשר הלפרין

זעקת המושבים על מצבם הקשה נוגעת ללב רבים, אך במאבקם ליציאה מהסבך התרכזו הדוברים בהתקפה בלתי־מרוסנת – ללא ספק בלתי מוצדקת – *על המערכת הבנקאית*. כאילו זו חייבה את המיגזר המושבי בריבית רצחנית וגרמה להתמוטטותו. ובכן, אני קובע במפורש, קביעה מוסמכת ומהימנה, כי לריבית הבנקאית לא היה כל משקל בהתמוטטות המושבים. את מה שאירע במיגזר הזה יש לזקוף לחובת גורמים אחרים. אף ארחיק לכת ואקבע, שגם אילו ניתן האשראי הבנקאי למושבים בלי ריבית, היה המיגזר מסתבך. מכל מקום, הריבית הבנקאית למושבים היתה נמוכה, הוגנת ואולי הנוחה ביותר מכל סוגי הריבית שניתנו לענפים מקבלי האשראי הבנקאי.

כאשר שמעו חברי ועדת הכספים עד כמה נמוכה הריבית ששילם המיגזר המושבי לבנקים (פחות מ־10 אחוז ריבית ריאלית שנתית) לא האמינו למשמע אזניהם וביקשו נתונים אלה בכתב. כשקיבלום, גברה תדהמתם.

● *על־פי הנתונים בדו"ח „ועדת רביד"*, מתוך האבליגו הכולל (סך כל החובות והתחייבויות) של המיגזר המושבי, העומד על 1.7 מיליארד שקל, רק מחצית היא חוב למערכת הבנקאית.

● הבנק הנושה הגדול ביותר של המיגזר המושבי העניק למיגזר זה הלוואות בריבית של 8.4 אחוז בשנת 1986 ושל 7.2 אחוז בשנת 1985 (ריאלית מדדית); יתר־על־כן, בשנת 1984 היו 97.7 אחוז מהלוואות שהועניק למיגזר המושבי בריבית נוחה, צמודה למדד או לדולר ולרוב מסובסדת. רק 2.3 אחוזים ב־1984 ורק 3.5 אחוזים ב־1986 היו אשראי בריבית רגילה, במסגרת חו"ר, וחלק מזה בריבית חריגה. ברור איפוא, שלא הריבית היתה הגורם להסתבכות המושבניקים, המושבים או ארגוניהם.

● ממצבת החובות של הבנק הנושה השני, 84 אחוז מכלל האשראי שלו היו ב־30.9.86 בריבית דולרית ומדדית נוחה ובעיקרה מסובסדת. ב־30.9.84 היו 95 אחוז מהאשראי בריבית נוחה ומסובסדת ובשנת 1985 – 85 אחוז מהאשראי היו בריבית נוחה ומסובסדת. גם כאן ברור שהריבית לא שימשה כגורם מכביד על המושבים.

● הבנק הנושה השלישי במיגזר החקלאי הלוה יותר משלושה רבעים מהאשראי למיגזר המושבי, בריבית מסובסדת ונוחה; גם הוא לא גרם לחדם המיגזר החקלאי.

הנתון המדהים ביותר שנמסר לוועדת הכספים של הכנסת מצביע על כך שהתחובות וההתחייבויות של המיגזר המושבי למערכת הבנקאית בסוף שנת 1986 היו קטנים יותר (ריאלית) מאלה של סוף שנת 1984. כלומר, יתרת החוב של המיגזר המושבי לא רק שלא גדלה בשנתיים האחרונות ולא הרסה את המושבים, אלא אף קטנה.

מנכ"ל משרד החקלאות מאיר בדמאיר תקף בשצף קצף את המערכת הבנקאית, תוך עירבוב ריבית נומינאלית בריבית ריאלית. דוגמאותיו אינן מציאותיות, אך למעשה הוא מאשר את שנאמר לעיל. הוא כתב שבאמצע 1985 הגיע האשראי הבנקאי למושבים ל־800 מיליון ש"ח ובאוקטובר 1986 הגיע סכום זה ל־1,600 מיליון ש"ח. אכן, אם הנתונים שמסר מדויקים כי־אז נשאר החוב, ריאלית, ללא שינוי והריבית היתה בוודאי נמוכה יותר מ־10 אחוז, ביחוד שהמדד באותה תקופה עלה בשיעור דומה.

סעגה נכונה אחת בפי המושבניקים והחקלאים בכלל. במשך תקופה ארוכה לא עלו מחירי המצרכים החקלאיים ומחירי הנכסים החקלאיים בהתאם למדד, בתוספת ריבית של 10 אחוז לשנה, כך שמצבם הוכבד ריאלית. יתר־על־כן, עם הפעלת המדיניות הכלכלית החדשה, במיוחד במחצית השניה של 1985, הצטמצמו מאד הפדיון וההכנסות של רוב המיגזרים במשק ובכלל זה החקלאי. אך באותה עת לא הצטמצמו ההוצאות וממדי התפעול באותם מיגזרים ולכן נבנסו רבים מהם לקשיים, ללא קשר לריבית. אדרבא, במונחים כספיים שוטפים הריבית היתה ההוצאה היחידה שהתמעטה בה הצטמצמות.

המיג

הטוטו שוקל הנהגת הימורים במירוצי סוסים במעיין־חרוד

מאת שמעון ריש, מוסר „דבר" בצפון

ועדה מיוחדת של מועצת ההימורים דנה בימים האחרונים באפשרות עריכת מרוצים במסלול החדש שיוקם במעיין־חרוד בהשתתפות מהמרים מדינת המרוצים באנגליה.

ההצעה הועלתה לאחר שהמרכז הארצי למרוצי סוסים שמרכזו באיזור הגלבוע, מנסה למצוא תורמים ומשקיעים כדי להפוך את המרוצים בארץ להזרחיים, בתקווה שייהפכו לרחמים וכראיים מבחינה כלכלית.

הכוונה היא, שגם רוכבי סוסים וגם צופים ובעלי עניין אחרים, יוכלו להמר על סוס מסוים בטכומי כסף גבוהים כבהוג בתוצריות מקצועיות בכל רחבי העולם ובאנגליה, בפרט.

יצוין כי לעת עתה מתקיימים מגעים בין המרכז הארצי למרוצי סוסים ומועצת ההימורים של ה„ספורטוטו" ולשם כך הקימו שני הצדדים ועדה מיוחדת ומשותפת שמרוקת את היבטיו של הנושא כך מתקיימים מגעים עם משרד התיירות, המרכז העולמי לרכיבה על סוסים שמקום מושבו באנגליה, חברי־כנסת ואישי ציבור שיודעים באופנים לנושא.

ראוי להדגיש כי לבד ממועצת ההימורים, כל תערות שהימורים בצורה חריגת להתקבל בחוק מיוחד בכנסת. „החשוב ביותר כעת הוא למצוא מליצי־ישר וספונסרים שיקרמו את הנושא והענף", אמר יואל לשם, מנהל המרכז הארצי למרוצי סוסים בגלבוע.

דובר מועצת ההימורים, יהודה גבאי, אישר כי מתנהלים דיונים ומגעים בנושא, אך סרם סוכם דבר. עם זאת הבטיח הדובר כי מועצת ההימורים תעשה וכל כדי לפתוח בהימורים גם בענף מרוצי הסוסים על רקע התקדמות הרבה כשנים האחרונות בספורט מרוצי הסוסים הרכיבה בארץ.

המלצה לאפשר ברירת־משפט לעבירה של מהירות מופרזת

מאת אריה ארז, מוסר „דבר"

על הביקה הכפיעה במהירות מהרות לעבירה של ברירת־משפט מטליין משרד־הכלכלה בעקבות ממצאי דו"ח מבקר המדינה על תופקדים הכושל של בתי־המשפט לתעבורה. אם תתקבל ההמלצה, יצטן עבריין לדיון משפטי רק אם יבקש זאת בכתב.

נסיעה במהירות מופרזת מהווה 40 אחוז מכלל עבירות התנועה בישראל, למרות שחלקה בגרימת תאונות אפסית. חלקה הגדול של העבירה באישומים נובע מהקלות בהוכחתה המשפטית בהשוואה לעבירות חמורות בהרבה, שקשה להוכיחן בבתי־המשפט.

מבקר־המדינה מצא בדו"ח האחרון שלו, כי ניהולם הלקוי של בתי־המשפט לתעבורה גורם שם עומס, מהומות, אי־סדרים וביזבוז עצום של ימי עבודה של הנאשמים בעבירה חסרת חשיבות זו. כתוצאה מכך, גם המשפטים עצמם מתנהלים באורח לקוי ואין השופטים נותנים את דעתם כראוי כאשר הדבר דרוש. כעקבות זאת, מאבד הציבור את אמונו במשפטי התעבורה, דבר הגלול להביא לאובדן הדרגתי של האמון בבתי־המשפט בכלל.

בריון שדימן המפקח הכללי של משרד־הכלכלה בממצאי המבקר, נמצא שכל הגורמים הנוגעים בדבר תומכים בהפיכת הנסיעה במהירות מופרזת לעבירה בת ברירת־קנס. ההמלצה הועברה לדעה בראשונה של השופט רב לוין, הישובת עתה על מדוכת עניינתם של עבריני תנועה. מצפים, שהדעה תאמץ את ההמלצה ובעקבות זאת יתונה הנזק. המחייב כיום להביא את עבירת המהירות לפני בית־המשפט. ההנחה היא, כי שחרור בתי־המשפט מדיון בעבירות אלה יקל במידה ניכרת על העומס המוטל עליה וישפר את מרדי עבודתם.

בתוך כך הודיע שר־הכלכלה גד יעקבי, כי יפעיל השפעתו להחלת התובה לתגידת תגורות בטיחות גם על הנסיעות הבין־עירוניות. בהיותו שר־התחבורה בממשלת רבין בעשור הקודם, יזם השר יעקבי את תגידת הגורות בנסיעות בין־עירוניות.

לחובת התגירה מתנגדים גם שר־התחבורה חיים קורפו וגם משטרת ישראל. השר סבור, כי בתנאי האקלים והנסיעה בארץ זו חובה שאין הציבור יכול לעמוד בה. מאידך, אין למשטרה היכולת לאכוף זאת, ולפיכך „הפך הדבר לחוק נוסף שלא יקיים. פוגעים בשלטון החוק ובנזקם החינוכי עולה על תועלתם.

„דיילות אינן גיישות ולא צריכות להוות פיתוי מיני"

מאת אריה ארז, מוסר „דבר"

„דיילות אינן גיישות ואין זה מתפקידן לחיות פיתוי מיני לבנים כדי שיטוסו באוקיר", אמרה יו"ר ועדת־העבודה של הכנסת אורה נמיר בעת דיון בסדרנה של החברה לתעבור על הסכם עבודה קיבוצי עם הדיילות הבעשות שלה, כפי שפורסם לראשונה ב„דבר".

ח"כ נמיר התייחסה בדברים אלה לטענה, כי „אוקיר" מסרבה לחתום על הסכם קיבוצי עם 20 הדיילות הותיקות, מפני שהיא מעוניינת בדיילות „צעירות וחדיקות".

בתגובה על סדרנה של „אוקיר" לשגר לדיון את נציגיה, ביטלה ד"ר נמיר את ביקורה המתוכנן בחברה. „אם אינכם מכבדים את הכנסת, איננו מוכנה לכבד אתכם", אמרה למנכ"ל החברה יוסי רזון בטלפון. הנהלת „אוקיר" נימקה את סדרנה לבוא לדיון בטענה, שאין זה מסמכותה של הכנסת לדון בנושא.

בסיכום הדיון התחייבו נציגי הסתדרות, סגן ראש האגף לאיגוד מקצועי אפרים דיילוני וחיים דיישון המנהל את המו"מ עם „אוקיר", לדווח לועדת־העבודה תוך עשרה ימים על השלמת המו"מ עם החברה בעניין הדיילות.

שופט הורה להחזיר לעבודה מורה דתית שנישאה לחילוני — ופוטרה

(ע). – בית־דין האזורי לעבודה בירושלים הורה להחזיר לעבודה מורה בחינוך הממלכתי־דתי, שפוטרה לאחר שנישאה לאדם שאינו דתי.

השופט מרדכי כליף מתח ביקורת נוקבת על משרד החינוך ועל דרך קבלת ההחלטה על פיטורי המורה. בית־הדין ציווה גם לשלם למורה את שכרה מיום פיטורה לפני ארבע שנים, בצרוף דמי הלנת שכר והוצאות משפט.

יהודית עמיחי מאשרוד עבדה החל משנת 1974 כמורה בחינוך הממלכתי דתי. באוגוסט 1980 נישאה התובעת לבחיר־ליבה, ובעקבות נישואיה החלה להתגלגל פרשה קשה ועגומה, כדברי השופט בפסק־דינו.

מיד לאחר נישואיה פסלו המפקחות הישירה והמפקח המחוזי את המורה מלעבוד בחינוך הממלכתי־דתי, מאחר שבעלה הדתי אינם אנשים דתיים.

בפסק־הדין נאמר, כי לא ניתן היה להעביר את המורה ללמד בחינוך הממלכתי בשל הצמצומים בכוח־האדם, לכן הגיעו פקידי המשרד להחלטה שיש לפטר את המורה.

פקיד בכיר בכוח־האדם במשרד, חגי קוזלוב, פנה לשר החינוך וביקש שיחתום על מכתב פיטורי המורה. שר החינוך דאז, זבולון המר, סירב לחתום. „יצויין כי קוזלוב לא התרשם ולא התייאש כלל מסירובו של השר לאשר את פיטורי התובעת". קובע פסק הדין ומוסיף, כי קוזלוב בשיתוף עם היועץ המשפטי של המשרד, פעלו לכך שסמכויות הפיטורין מטעמים מנהליים והבאיות בידי השר, יוצאלו לידי המנכ"ל.

היועץ המשפטי לממשלה דאז, יצחק זמיר, אישר את האצלת הסמכות בלי שידע את מטרתם של השניים.

השופט מתח ביקורת על הפקידים במשרד החינוך ובמיוחד על מר קוזלוב. „במקום שהשר ייעזר מדיניותו ומטרותיו שלו", קובע פסק־הדין ומוסיף „מר קוזלוב יוצא מגדרו ממש כדי לגרום לכך שהשר יפטר את התובעת. הוא מצליח לגרום להאצלת סמכויות השר למנכ"ל, וגם מצליח לשכנע את המנכ"ל לפיטוריה".

השופט פוסק, כי פיטוריה של התובעת בטלים ומבוטלים ואין להם כל תוקף. הוא הורה להחזירה, כאמור, לעבודה ולשלם לה משכורת מיום הפיטורים בצירוף דמי הלנת שכר והוצאות משפט.

צרמניעה אוסר הקרנת קטעים מ„עלובי החיים"

(ע). – שופטת בית המשפט המחוזי בירושלים, רות אור, הוציאה ביום ו' צו מניעה זמני, האוסר על רשות השידור להקרין בטלוויזיה בתוכנית „מצב הרוח", ביום א' הקרוב, כתבה על ומחזה „עלובי החיים" של תיאטרון הקאמרי.

הצו הוצא לבקשת מנכ"ל התיאטרון עדד פלדמן. לטענתו, סוכם עם מפיקת המישדר, שהמנהל האמנותי, אילן רוגן, יצפה בכתבה! לפני שידורה ורק מה שיאושר ישודר. לטענת התיאטרון, במהלך הצילומים הגיע למקום יזון לונדון, מנהל מחלקת הדרמה בטלוויזיה, והודיע כי סיכום כזה אינו מקובל עליו, והוא יעשה בחומר שימוש כרצונו.

התיאטרון טען, כי ההחלטה לשדר צילומים מהמחזמר היא בניגוד להסכם ויכולה לגרום נזק אמנותי וכספי לתיאטרון.

כאמור, הוצא בית־המשפט המחוזי בירושלים צו זמני, האוסר על הקרנת הכתבה, עד דיון במעמד שני הצדדים בבקשה.

עורך „פרוזה" יגיש תלונה על אלימות שוטרים:

„ארבעה שוטרים התנפלו עלי — זה חוסר פרופורציה"

מאת נתן רוזני, מוסר „דבר" לענייני משטרה

יוסי קריים, עורך העיתון לאמנות וספרות „פרוזה", שוחרר שלשום ממעצרו בבית־משפט השלום בתל־אביב. הוא מתכוון להגיש תלונה על אלימות שוטרי הרצאה לפרעה, שעצרו אותו ביום הבחירות הדמוקרטיות בכל חלקי גוזר.

מיד לאחר מעצרו שיחזר יוסי קריים את התעללות השוטרים בו: „ד"ר יולי נודלמן – מגיש התכיבה נגרי – הגיע יחד עם חוקר פרטי ושוטרים למשרדי בקשר לתביעה נגרי. השוטרים נכנסו למשרדי ואני ביקשתי לראות את בעל הבית. יצאתי מתוך משרדי והלכתי לדבר עם ד"ר יולי נודלמן. החוקר הפרטי שעמד לידו דחף אותי ואני הוחזרתי דחיפה לחוקר וזה היה האות להתעללות השוטרים. הם התנפלו עלי, תפסו אותי בשערי והיכו את ראשי אל תוך הבוך. אחר־כך הם היכו כמה מכות בחזי והפעילו נגרי גז מדמיע. כל עיני התמלאו דמעות. הם אמרו לי: „קום", ואני, שהייתי מפה חבול ואחרי טיפול בגז מדמיע, אמרתי: „אני לא יכול לקום", אז הם גרדו אותי לאורך המדרכה. ארבעה שוטרים התנפלו עלי. זה ממש חוסר פרופורציה.

„כשהגעתי למשטרה הוצב עלי קצין ששמר עלי. הוא מנע משוטר מסוים להתעכל לי ולשים לי רגל בעת שעברתי במסדרון. נחקרתי, אך שמרתי על זכות השתיקה. את הלילה בילתי בבית המעצר באבו־כביר.

קריים, המיוצג על־ידי עורך־הדין צבי לידסקי, משגר הבוקר תלונה ליועץ המשפטי למשלה, השופט יוסף חריש, על התנהגות השוטרים.

דוברת משטרת מחוז תל־אביב אמרה לאתר מעצרו של קריים, כי הוא התנגד לביצוע צו השופט, תקף את בעל החוב את החוקר הפרטי והשוטרים עצרו אותו.

הברפלד מזהיר:

אם לא יובטחו זכויות העובדים יקבלו רוכשי „כבלי־ציון" מפעל דומם

לאחר שנמסר לו כי ועדת השרים לענייני כלכלה עשויה להחליט ביום שלישי הקרוב על מכירת חברת „כבלי־ציון", שהיא חברה ממשלתית, בלי שהושג הסכם־עם נציגות העובדים המבטיח את זכויותיהם, הבהיר שלשום יו"ר האגף לאיגוד מקצועי, חיים הברפלד, כי הוא מתנגד לאפשרות זו בתחבורה.

הברפלד מסר כי סיכם בשבוע שעבר עם רפי איתן (יו"ר דיקסטרין כ"ל הבכרכז את הטיפול בחברה מטעם הממשלה), את סדרי ניהול המו"מ המוקדם עם נציגות העובדים ואת מסגרתו.

אם תתעלם ועדת השרים לענייני כלכלה מהסיכום שהושג עם רפי איתן – הבהיר הברפלד – מן הראוי שחברי ועדת השרים וכן הרוכשים הפוטנציאליים (ביניהם קונצרן „כלל") יביאו בחשבון שללא הסכם מוקדם עם נציגות העובדים, עלולים הרוכשים למצוא מפעלים דוממים, שכן ההסתדרות העובדים בשלושת המפעלים בראשון־לציון, שדרות ואילת, ישביתו את העבודה אם ייעשה ניסיון לקבוע עובדות בלי שיובטחו זכויותיהם.

עם מיכסה פתוח

דני וין־הרטן ממשיך במירוץ אל המקום השני עם מיכסה מנוע פתוח (בתצלום). גם מיכסה המנוע של הנולף של רמי לנדס התעקש לעבור את המירוץ כשהוא עושה הכל כדי להסתיר את המסלול מפני הנהג. תוצאות המירוץ הדביקו העונה שלשום באשקלון לא הפתיעו איש. בקבוצת המכוניות שעד 1,000 סמ"ק זכה אלון קידר במקום הראשון, ון הדשן בשני ואבי אנגל בשלישי. בקבוצה שעד 1,300 סמ"ק זכה רמי שכטוביץ במקום הראשון, חיים רווה בשני ודורון גלאנט במקום השלישי. בקבוצה שעד 1,600 סמ"ק זכה במקום הראשון מישל נדז' ופקה מילקוסקי במקום השני. המקום השלישי לא נקבע לפי שעה בשל סידרות התגנחויות. בין רמי לנדס וישראל סבר במיקצה הגמר. (כתב: אריה ארז, צילם: תנך מסמן)

הפרות המשוטטות בצפת גרמו נזק בכמיליון ש"ח

הגנן זו ראשי התפסה: מתפקידו אין לי כוח להתמודד עם המכה

מאת שמעון ריש, מוסר „דבר" בצפון

יוסי מסילון שיש – זה מהם קבוצה שבע שנה בשנה הוגרמה נזקות המשוטטות בצפת. נזקות שמגיעות אל הרחבות הערי מהרבה שבמכרכות, גרמו שהיה נזקות בכלים בבתי ובראשונים שבעיר, לבד מעבדים המשוטטות הבמחיות.

בעקבות הנזקים הכבדים הוקמה הוועדה בכל הקשור בטיפול בבעיה. הוגדרה המשוטטות. הוחלט הגנן הראשי של עיריית צפת, מנחם פידם, להתמסר מתפקידו. „אני משקיע את כל נשמתי בגינון ובשמירה על הערי ומדי בוקר אני מגלה את השמות שעשו הפרות לגרי בלילה", העיד הגנן הראשי של צפת, שמוסיף: „אין לי כוח להתמודד עם מכה זו שמיגה כמעט מוכרת בשום עיר ורשות מקומית בארץ, בצפת הזו, אין לכמה שנים לי כוח להתמודד".

הגנן בראש של העיריה מתמנה לאחר 38 שנות עבודה בגן. הוא נוסעה כמה מצות דומים של גרי מגינון בערי הרחבותיה, אך אלה, כדבריו, הפכו לחלק מהגנון בעיריה של הפרות בוחות, פידם ביקש להוסיף הדגמה על־ידי הבנת מרחות מביב אחרי הגנון, אך לא הגיע.

...הפרות המשוטטות, צפת, בדבר הוחלה פרות מקומיות לבית־אלעזר של העיר. בשבוע שעבר, הכלמה כי בעל הפרות הביא אותן בכוונה למקום בדרי שאפשר מהרשה הבינון. בעקבות הדליקות מרבות בשטח שרשה בכלל, שהמצוי עד מאוד את אשר־ריה, הוא הגנון הראשי הפרות. הגנן שנגרם לבית הלמוך בעקבות מאמר מכאה אלה שקר. מעריכים שהמכה, כי ה' תתבע לדין את בעלי עדי הפרות.

ועדה תבדוק את המשך שיט האבובים לאור הנפגעים

מאת שמעון ריש, מוסר „דבר" בצפון

ועדה מיוחדת שהוקמה בשבוע שעבר הממונה על מחוז הצפון במשרד הפנים, עמרם קלאבי, לבדיקת נושא שיט האבובים בירדן, תבדוק את מסקנותיה בתוך חודש ואם יחליט הממונה אם לאשר את המשך הפעלת אתרי השיט המהוויים מקור פרנסה ומשיחה לשלושה קיבוצים בגליל העליון.

בראש הוועדה עומד יוסף רבאון, קצין המחוז לשירותי חירום במשרד הפנים וחברים בה נציגי משרדי הפנים, הבריאות, החינוך ומ"א.

הוועדה מתבקשת לדון בדרכים על היקף שיט האבובים בירדן ועל הנפגעים כתוצאה מכך, וכן מידע ותרונים על הסיכונים ואמצעי הבטיחות שננקטים. כן נתבקשה הוועדה להמליץ על סדרי הבטיחות הדרושים ועל אתרים בהם ניתן לשיט באבובים לאורך הירדן.

על הקמת הוועדה והחלט בעקבות ריכוי הפגיעות בקרב מטיילים ומתרחצים שבאו לשיט על אבובים בירדן. בשלושת החודשים האחרונים מאז נפתחו רשמית אתרי שיט אלה, כסבור, נמצר כי בשלושת החודשים האחרונים שבע ארבעה מטיילים ונפצעו יותר מארבעים, במהלך שיט האבובים.

מנהל אחד השיט של קיבוץ שדה בוקר, מיכאל בן דוד, אמר בעובדה כי הפיחדומים על היקף הנפגעים אינם נכונים ולדבריו, שבע בין משייט אחד לפני כחודש וחצי וגם זה לאחר שלא מילא את הוראות וההנחיות. עוד אמר כי הפיחדומים המחוזיים על הסיכונים הסמוכים בשיט האבובים לא פרסמו את המטיילים ואתרי השיט מסיבים לשמש מוקד משיכה למאות רבות של מטיילים ומתרחצים.

„ארבעה שוטרים התנפלו עלי — זה חוסר פרופורציה"

מאת נתן רוזני, מוסר „דבר" לענייני משטרה

יוסי קריים, עורך העיתון לאמנות וספרות „פרוזה", שוחרר שלשום ממעצרו בבית־משפט השלום בתל־אביב. הוא מתכוון להגיש תלונה על אלימות שוטרי הרצאה לפרעה, שעצרו אותו ביום הבחירות הדמוקרטיות בכל חלקי גוזר.

מיד לאחר מעצרו שיחזר יוסי קריים את התעללות השוטרים בו: „ד"ר יולי נודלמן – מגיש התכיבה נגרי – הגיע יחד עם חוקר פרטי ושוטרים למשרדי בקשר לתביעה נגרי. השוטרים נכנסו למשרדי ואני ביקשתי לראות את בעל הבית. יצאתי מתוך משרדי והלכתי לדבר עם ד"ר יולי נודלמן. החוקר הפרטי שעמד לידו דחף אותי ואני הוחזרתי דחיפה לחוקר וזה היה האות להתעללות השוטרים. הם התנפלו עלי, תפסו אותי בשערי והיכו את ראשי אל תוך הבוך. אחר־כך הם היכו כמה מכות בחזי והפעילו נגרי גז מדמיע. כל עיני התמלאו דמעות. הם אמרו לי: „קום", ואני, שהייתי מפה חבול ואחרי טיפול בגז מדמיע, אמרתי: „אני לא יכול לקום", אז הם גרדו אותי לאורך המדרכה. ארבעה שוטרים התנפלו עלי. זה ממש חוסר פרופורציה.

„כשהגעתי למשטרה הוצב עלי קצין ששמר עלי. הוא מנע משוטר מסוים להתעכל לי ולשים לי רגל בעת שעברתי במסדרון. נחקרתי, אך שמרתי על זכות השתיקה. את הלילה בילתי בבית המעצר באבו־כביר.

קריים, המיוצג על־ידי עורך־הדין צבי לידסקי, משגר הבוקר תלונה ליועץ המשפטי למשלה, השופט יוסף חריש, על התנהגות השוטרים.

דוברת משטרת מחוז תל־אביב אמרה לאתר מעצרו של קריים, כי הוא התנגד לביצוע צו השופט, תקף את בעל החוב את החוקר הפרטי והשוטרים עצרו אותו.

„דיילות אינן גיישות ולא צריכות להוות פיתוי מיני"

מאת אריה ארז, מוסר „דבר"

„דיילות אינן גיישות ואין זה מתפקידן לחיות פיתוי מיני לבנים כדי שיטוסו באוקיר", אמרה יו"ר ועדת־העבודה של הכנסת אורה נמיר בעת דיון בסדרנה של החברה לתעבור על הסכם עבודה קיבוצי עם הדיילות הבעשות שלה, כפי שפורסם לראשונה ב„דבר".

ח"כ נמיר התייחסה בדברים אלה לטענה, כי „אוקיר" מסרבה לחתום על הסכם קיבוצי עם 20 הדיילות הותיקות, מפני שהיא מעוניינת בדיילות „צעירות וחדיקות".

בתגובה על סדרנה של „אוקיר" לשגר לדיון את נציגיה, ביטלה ד"ר נמיר את ביקורה המתוכנן בחברה. „אם אינכם מכבדים את הכנסת, איננו מוכנה לכבד אתכם", אמרה למנכ"ל החברה יוסי רזון בטלפון. הנהלת „אוקיר" נימקה את סדרנה לבוא לדיון בטענה, שאין זה מסמכותה של הכנסת לדון בנושא.

בסיכום הדיון התחייבו נציגי הסתדרות, סגן ראש האגף לאיגוד מקצועי אפרים דיילוני וחיים דיישון המנהל את המו"מ עם „אוקיר", לדווח לועדת־העבודה תוך עשרה ימים על השלמת המו"מ עם החברה בעניין הדיילות.

חברתנו היקרה

סוניה ברימן

איננה

קבוצת דגניה א'

יקירנו, אהוב לבנו

משה קורנברג (מוניק)

איננו עמנו עוד

ההלוויה תתקיים ביום ראשון 9.8.87 ב־5 אחה"צ מרחוב רמז 8 נס־ציונה.

המשפחה

ביום שלישי ט"ז באב תשמ"ז 11.8.87 יום השלושים למותו של בנו

שרון שפי

נעלה לבית הקברות לגילוי המצבה בשעה 17.30 (יציאה מבית ההורים) הערב בשעה 20.00 תערך אזכרה בערך האוכל תודתנו נתונה לכל מנחמינו

משפחות שפי
משפחות בכור
בית מעון חיים

מפלגת העבודה הישראלית
מועצת סניף רמת אביב

אבלים על מותו בטרם עת של חברנו היקר

יוסף בן ז"ל

תנחומים לגאולה ולילדים

הסתדרות האקדמאים במדעי הטבע והרוח
אבלים על מות חברנו

יוסף בן ז"ל

ממקימיה של הסתדרות המורה"ר ומפעיליה הנרכיים

יעקב אוניקובסקי
וצוות העובדים

למשפחת אסולין

אתכם באבלכם על מותו של

מאיר אסולין ז"ל

הנהלת תנובה אקספורט

עירית גבעתיים

משתתפת באבלה הכבד של המשפחה על מותה של

הפסיכולוגית לנה קיכלר ז"ל

יקירת גבעתיים וממקימי השרות הפסיכולוגי בעיר

יצחק ירון ראש העיר
תיקי הנעבדים

קרן הימלאות הסרכזית
של עובדי ההסתדרות בעמ

משתתפים בצערה של עובדת הקרן

גאולה בן

במות בעלה

יוסף

ומביעים תנחומים למשפחה

ההנהלה והעובדים

ביום השלושים לפטירתו של בנו וחברנו

בני ברטוב ז"ל

נעלה לקברו לגילוי מצבה היום, יום א' י"ד באב תשמ"ז 9.8.87 בשעה 17.30 נא מרחבת הקיבוץ לבית הקברות

משפחת ברטוב
ובית אור הנר

למשפחת אבן

אתכם באבלכם הכבד על מות

אריה

משפחות ביאור ולוסל

אנו משתתפים בצערם של

יפה וניר טל

במות אביה של יפה

אבנר גולדובר

בית אלונים

השתתפותנו הכנה באבלם הכבד של
משפחת אורדנסון שמואל וחבורך
במות האב

משה ז"ל

ועד עובדי חברת החשמל לישראל
מרחב הדרום
החברים המטיפלים בחברת החשמל

בצער רב אנו מודיעים על פטירת חברתנו

מרים (מניה) שפירא

ההלוויה תתקיים היום יום ראשון י"ד אב תשמ"ז 9.8.87 בשעה 2.30 אחה"צ בבית העלמין הדרום גבול חולון בת־ים. הסעה תעמוד לרשות המלוים מבית המנוחה בכפר אז"ר בשעה 1.30 אחה"צ.

ועד כפר אז"ר

מזג האוויר ביעדי הטיסה החשובים של סוויסאיר

אוסלו	8	16 – מעונן
אמסטרדם	13	17 – נשום
באנגוס איירס	5	14 – בהיר
הלסינקי	11	15 – נשום
הונג קונג	28	31 – מעונן
וינה		לא נמסר
ציריך	12	20 – בהיר
טוקיו	23	32 – מעונן
מורגנסו	12	28 – מעונן
קופנהגן	3	15 – בהיר
לוסרן	13	19 – מעונן
ליסבון	19	25 – בהיר
מאדריד	14	30 – בהיר
מונטריאול	14	27 – מעונן
ניו יורק	19	27 – נשום
נאן פאולו	8	18 – בהיר
נאירובי		לא נמסר
פרנקפורט	11	20 – מעונן
ציריך	10	16 – מעונן
ריו דה ז'נרו	16	25 – מעונן
שטוקהולם	11	16 – נשום
שיקאגו	28	30 – מעונן

תל־אביב: רח' בן־יהודה 33, טל' 5102623
ירושלים: רח' יפו 30, טל' 231373
חיפה: דרך הים 2, טל' 384655
באר שבע: רח' האבות, טל' 35282

swissair

המכון היהודי־ערבי בבית ברל
המכון היהודי־ערבי
הסתדרות הכללית של העובדים בארץ־ישראל
המכון היהודי־ערבי
المعهد اليهودي - العربي
التابع للهستدروت
في بيت بيرل

ביום השני 10/8/87 (ט"ו באב) תערך באולם המכון היהודי־ערבי בבית ברל

חגיגת „חג הקורבן" – עיד אל־אדחה

בשעה 7.30 בערב.

בתוכנית – דברי פתיחה – חה' יעקב כהן, מנהל המכון
– ברכת הרחסתדרות
– הח' גדעון בן־ישראל יו"ר האגף לארגון
– ברכת „ברית בני שם"
– דברים על מהות החג
– תוכנית אומנותית וכיבוד. – הציבור מוזמן

המכון היהודי ערבי מברך את אזרחי ישראל המוסלמים במדינת ישראל לרגל חג הקורבן.

לחברנו שיקה גרצברג

שפע ברכות

בהגיעך לגיל 70

בית „דבר"

דבר היום

החלטות ממתינות

ראשי מפלגת העבודה החליטו, לטוב ולרע, שלא להעמיד במבחן וממילא גם לא לנצל את היתר הפרלמנטרי שנצר ערב הפגרה לזקרמת הבחירות. מביזון שכך סביר להניח, כי עד אשר לא יתחיל בעבודתו הכנס האחרון של הכנסת ה־11, לא צפוי משבר ממשלתי ו/או התלטה על פיזור הכנסת.

להלכה זה יכול לקרות גם בפגרה. לא קשה לגייס את מספר החתימות הדרוש לכינוס ישיבת פגרה. גם למעשה כונסה הכנסת בימי פגרתה לא אחת. אך בתקופה שבה רוב חברי הכנסת אינם ניתנים לגיום בהיותם מעבר לים, משברים ממשלתיים הם נדירים מאוד. על כך מורה חישוב הגיוני כי גם במקרה שיוחלט על הקדמת הבחירות, זה לא יתרחש לפני סוף אוקטובר. ואפילו יוחלט על כך בסוף אוקטובר, הרי בקצב הביורוקרטיה הישראלית דרושה עוד כחצי שנה עד אשר הבחירות נערכות בפועל. מכאן שגם התאריך המוקדם של הקלפי לא יוכל להיות לפני חודש מאי בשנה הבאה. פירוש הדבר שיש לממשלה הזאת בכל מקרה כמעט שנה נוספת להתנתה.

לא נהיה תמימים ולא נצפה לאידיליה. אך אנו זכאים לדרוש גם מן הממשלה וגם מחברי הכנסת של הסיעות המרכיבות אותה, שלא יתחילו את מערכת הבחירות כבר עכשיו, כפי שאמנם עושים כמה מחברי הליכוד כבר חודשים אחדים. יתר על כן, יש לדרוש מן הממשלה להחליט, ועליה אכן לנהוג, כממשלה הדשה בכל יכולתה כדי לתת מענה לבעיות החשובות והדחופות, בלי פחילה לקלפי.

אין צורך למדוח הרבה כדי לאחר את הבעיות שפתרונן נסחב ונסחב. חרף הרבה דיבורים ורמים ודיונים ממושכים, הבעיה הבספית של ההתיישבות העובדת בעינה עומדת. זה אכן חשוב וגם דחוף, כי כל יום ולילה מחמיר את הבעיה ללא צורך וללא צידוק. קידום התהליך המדיני נראה בעיני רבים כבלתי־רחוק, אך עד מדה ניזוכה כי אם נחמיץ את ההזדמנות לנקוט יוזמה, יגקטו אותה אחרים, ואנחנו נימצא נגדים במגנה.

ובמובן, יש דחיפות מיוחדת להחלטה על עתיד ה„לביא" הגרזית מפעם לפעם. על הממשלה להחליט עכשיו, ופירוש הדבר שעליה־לא רק להכריע אם ממשיכים בפיתוח ה„לביא" לקראת ייצורו, אלא גם לקבוע מגין יבואו המשאבים שיידרשו לדשות מפעל זה. ואף בכך לא דיי: יש לומר באותה עת, מהיכן יבואו המשאבים לפיתוח ולייצור של סכנולוגיות אחרות, חיוניות לצה„ל להגנת ישראל בעתיד, שפיתוחן בכלם מהיעדר אמצעים. מי שמחליט, חייב לתת את דעתו על כל ההשלכות ולא ללכת בדרך הקלה יותר.

פן תרבה

מאת מאיר בראלי

כשם שאין בנסיגה פתרון לבעיה הדמוגרפית, כך גם בטרנספר אין

באמירה „לטרנספר", [illegible] ערבים מאזרחי ישראל המערבית פרטנים או [illegible] מרחבת ערב, [illegible] מהיבטה המוסרי. בלי להמעיט בחשיבות הבעיה הזו, ודוש גם דיון בצד ההוגלתי, המעשי, של השמעת העמדה האת. ראבעם ואבי אמר, כמעט בפה מלא, שהוא יודע שהצעתו אינה מעשית. על שאלה בדבר מעשיות השיב, שגם ועידת בנדלאומית אינה מעשית. בסמחב ל„דבר" מסביר עמי לבנה כי הצעה זו תהיה מעשית אם משאבי הנפט הערבים ישקעו בה במקום במדינן הדיכוי המסוחר. ובכן, המשאבים לא. ישקעו בה. ידוע לכל שמדינות ערב מגביחות את בעיית הפליטים בארצותיהם. מדעות כל פתרון לבעיה אנושית זו, כדי שתשמש נשק נגד ישראל. במשך השנים הרבות שהפליטים יושבים במחנותיהם, היתה הבעיה נפתרת כמעט מעצמה, טיפיד־טיפין, אילולא נעשה מאמץ רב מצד מדינות ערב למנוע פתרון, למנוע התפזרות הפליטים וקליטתם בארצות ערב. פתרון בעיית הפליטים בארצות ערב הוא נושא הראוי מאוד לטיפול מצדנו.

אין לומר בוודאות שיש דרך מעשית לשלום ישראלי־ערבי כבר עכשיו, שהערבים יסכימו לתנאים שישראל מסוגלת להסכים להם – תנאים שלא יסכנו את עצם קיומה סיכון לא מבוקר. חוקה על יצחק רבין, והיר הבימוי בנושא במתן, שלא הפריז כשאמר, כי רק אידיוט בחמני יכול לחזור על הירדן כבבול בטחון. האם יש סיכוי שהצד הערבי יקבל זאת ב־1987? מסופקני.

מכל מקום וראי שאין סיכוי שמדינות ערב, על משאבי הנפט שלהן, יקלטו את הערבים מיהודה, שומרון ועזה כדי לשחרר אותנו מהבעיה הדמוגרפית. חומר המעשיות המחולט של ההצעה מספיק כדי לעשות את הדיבור בה למיותר. הנזק שבה הוא בעיקר פנימי. ראבעם ואבי שיחק לידיהם של אלה שדרושה להם אמירה כזאת, כדי שתהיה סטרה נאותה להלום בה. לכאורה הללו הם חייבים להסתפק בהסברה ברבר עדיטלאיותה של האמירה (שנאמרה בתשובה על שאלה), כי הם נהגו לומר תמיד שגם הם היו תומכים בשליטה יהודית קבועה בלב הארץ, אולם קיומם של הערבים הרבים שם הוא המפריע. היה צפוי שהם לא יהנגו בהתאם לדבריהם ודברי ראבעם ואבי ישראלו את תעמולתם, כפי שקרה.

יש גם אי־צדק לא קטן בהשוואה בין דיבורים על טרנספר לפני השואה ואחריה. אז הוזנה השאלה אם ארץ־ישראל גדולה דיה בשביל להציל בתעמיה את העם היהודי. כיום נתהפכה הקערה על פיה והשאלה היא אם יש די יהודים כדי לישב את ארץ־ישראל. מן הבחינה המוסרית יש הבדל מכריע בין העברות ערבים לארצות ערב, כדי שיהיה יותר מקום ליהודים הנמלטים על נפשם, לבין הצעה שתרוקן חבל ארץ שיתפנה ליהודים שאינם באים, בינתיים. ראוי להזכיר בהקשר זה פסוק מספר „דברים" (פרק ז', פסוק כ"ב) בדבר הנפוי בארץ ריקה: „...לא תוכל כלותם מהר פן תרבה עליך חית השדה". אין אני בעד כפיפות מחולטת לפסוקי המקרא. אולם לוויכוח זה, הפסוק הרלוונטי הוא „פן תרבה עליך". הערבים הם אלה שאמרו כל השנים (ראה מסה עלאמי, רשימות בדגרזון עם עם מהנהיגים ערבים) שמוסב להם שהארץ תישאר שוממה, ובלבד שתמתין לערבים, שיפריחוה, כשהיה לאל ידם. זה אינו ניסוח יהודי.

כשם שאין בנסיגה תשובה על הבעיה הדמוגרפית, כך אין גם בטרנספר. יש לחזור שב ושב על אמת ישנה מאוד, שאין בלתה: אין ציונות בלי עליה גדולה. המחייאש מן העליה כאילו התייאש מן הציונות. לא די בדיקה הסטטיסטית לדרי אפרים כדי שנוכל להחזיק בחמץ גם כדי שמדינת ישראל תוסיף להתקיים בשפלת החוף, בנגב ובגליל, בחצים עוד יהודים. הדבה יהודים.

בדיבורי הטרנספר יש רק גרעין אחד רציני, וחבל שעשפוהו בדברים חסרי שחר. ובזה להתעלל כל משא ומתן ישראלי־ערבי בתירגון בעיית הפליטים, לאו הוקא הפליטים שבשטחנו או בפתרון בעיית הפליטים. אין להשאיר את הפליטים במחנותיהם, כדי שיישאר בידינו. אין לנו אינטרס לאיים על ישראל בעצם קיומם. עזה והיא הבית הזמר נפץ המסכנת את ישראל. היא תישאר סכנה לישראל גם אם ישלוט בהם גוף אחר. ישוב הפליטים מוכרח להיות חלק מהפתרון – אחרת הוחזר אינו מסדיר דבר. נכון שהביעה כואבת מכבידה על פתרון, אולם הסדר כלעיתים אינו שוה הרבה. אין אני בטוח אם דיבורי של רחבעם זאבי תורמים להחלטה לטפל בבעיית הפליטים – אבל זו הבדקה הזדרה לדבריו על טרנספר.

סוף שבוע באלפי מנשה

מאת אריה ארד

אורבים למשפחות. משפחת מוזס עדיין לא התאוששה מהמהלומה, כשנזרקה הפצצה על משפחת רגב. ביישוב זועמים על ראשי מערכת הבטחון, שלא ביקרו אצל הנפגעים.

ראש המועצה המקומית שלמה קטן עמד לצאת ביום ה' לביקור תנחומים אצל משפחתו של סרן רון טל ז"ל. עד שהגיעה שעת היציאה, כבר התרגז בין מנ"ר־הזחלים, בין עדנה ומנשה רגב, שניצלו רק בנס מבקבוק התבערה שהושלך עליהם בדרך לקלקיליה. „מדוע אלינו לא בא אישי" הוא קובל. „רצו פחות סמטקי"

באלפי מנשה זועמים על שר הבטחון ועל הרמטכ"ל. „אין לי שום דבר נגד הערבים שעשו זאת," אומר אברהם מוזס מוקף בילדיו הנותרים, ניצולי הדליקה הנוראה. „שהערבים מתנהגים, כפי שהם חושבים לנכון, אבל איפה מערכת הבטחון? מה יש, אנחנו לא ראויים להגנה?" ובתו בת ה־8, עדי, אומרת: „אני, אם עוד פעם קורה כזה דבר, לא חוזרת לפה".

העיירה בת 2,000 הנפשות, שלוש דקות מקלקיליה וחמש מכפר סבא, שורה בדאגן. לא היו שם מזומות, לא הפגנות. הם לא ייצאו לעשות שפטים בתושבי הכפרים הסמוכים או בקלקיליה. הם דורשים, שתמורת מסיהם יגנו עליהם. „רבין אומר, שכאן מסוכן יותר מאשר בפתח־תקוה. המסקנה שלו מזה היא, שחוא מפקיר אותנו," אומר מוזס, שגופו היא צלקת אחת גדולה וכל תנועה מתנועותיו מעודדת כאב. „אני חושב, שדווקא משום שכאן יותר מסוכן, צריך להפנות לכאן מאמץ גדול יותר".

באלפי מנשה אומרים, שכבר אחרי רצח עופרה וטל מוזס ביקש אלוף הפיקוד מצנע לתפוס גבעות לאורך הכביש המוליך לקלקיליה. „מצנע חבר", אומר מוזס, „כל יום ששי הוא בא לשתות אצלי קפה. אני אשאל אותו על זה".

הזוג רגב – הוא מעובדי פרוייקט ה„לביא" בתעשיה האווירית, היא מורה ביישוב – השכימו קום ביום ה'. התעשיה האווירית יצאה לתופשה קולקטיבית ובני הזוג עמדו לצאת בסיול מאורגן לאיטליה. שכן, יוסי שגיא, הסכים להסיע אותם לנמל־התעופה ב„רומה" שלו. וכך בשעה 6 בבוקר נפרדו עדנה ומנשה מאיל בן 18, ומיעל בת 14 ועמוסי מזוודות יצאו במכונית של שגיא ללה: יוסי נהג, מנשה ישב לידו ועדנה הנרוחה לה במושב האחורי. החלון היה סגור, וזה מה שהציל אותה, כנראה.

800 מטר מצומת מוזס, קילומטר אחד בלבד מהמקום שבו אירעה התקפה על משפחת מוזס, הוטל על ה„רונדה" בקבוק תבערה. הפצצה ניפצה את השמשה הקדמית, אבל רק מקצתה וזרקה פנימה. „שמענו תבטה," סיפר מנשה על מיטתו בבית־החולים מאיר בכפר־סבא, „ומיד עצרנו. יוסי ואני זינקנו החוצה וראינו שעדנה בוערת. היא מנסה לצאת, אבל הדלת אינה נפתחת. ניפצנו את הדלת והוצאנו אותה. התחלנו לכבות אותה בידיים ואחר כך גם גילגלנו אותה על הבנקט."

אבנר רוזנברג, שראה את המתרחש ממרחק מטרים ספורים, עצר את מכוניתו, זינק ממנה, אקחה בידו, והחל לידות לעבר הגבעה, שעליה ראה את המחבל מטיל הפצצה. בינתיים הגיעו עוד חברים מהיישוב. הראשונים אספו את הפצועים והאחרים הצטרפו לאבנר בדרך לעבר הגבעה. „אצלנו רוב התושבים אנשי מערכת הבטחון, אנשי קבע, וכאלה," אומר ראש המועצה המקומית שלמה קטן. הוא עצמו היה קצין בקבע עד לפני שנה וחצי. קצינים שלפו את נשקם ואירגנו הסתערות על הגבעה, אבל, כמובן, התוקף הספיק להימלט. במקום נמצאו שני בדלי סיגריות. הוא שרב זמן רב, עד שמצא טרף. חברים מספרים, שעברו במקום רגעים לפני ה„רונדה" ולא אירע להם דבר. „בוודאי," מסביר מוזס, „אתה היית לבד והם חיפשו משפחה."

מנשה אושפז במחלקה האורתופדית בכפר־סבא. הוא סובל מפגיעה בעמוד השדרה. ערנה הועברה לאחר טיפול ראשוני לתל־השומר. היא סובלת מכוויות בפניה, בידיה ובחלק העליון של גבה. מנהל בית־החולים ד"ר שלומי ענתבי אמר, כי „יש לה כוויות מדרגה 3 ב־20 אחוז מגופה והיה צורך לבצע בה ניתוחי השתלת־עור." אבל מוזס, שנמצא במקרה בתל־השומר כאשר הובאה לשם עדנה, מתקן: „עשרה אחוז, מדרגה 2. לא יהיה צורך בהשתלות." הוא, לדעת המזל, „פרופסור" בעניני כוויות.

אלפי מנשה הוקמה על־פי תכנית אלון כמשחרי קשת מתל־אביב. מהגבעה אפשר לראות היטב את המגדל של המטכ"ל. 500 המשפחות גרות בקוטג'ים דו־משפחתיים. ליד כל בית גינה מטופחת. הדשאים נקיים ושקטים. יש כריכת־שחיה ומועדון. התושבים – מה שמכונה החברה הטובים, הטובים באמת. מי שאינו במרים, אין שואלים לעיסוקו. העברית שבפיהם צברית הדוסה, אבל מלה בטלע. דיבורם שקט, ענייני, נעדר שוויץ של הולכי בסל. את המבקר לרגע הם קולטים בשניה. „תקחי אותו למשפחה שאין אצלה ספרים", אומר קטן למזכירתו, כשאני מבקש לפגוש תושבים. כשאיתני מבין את ההתרסה, הוא מסביר: „בהזמן הזחוב סתב עלינו גרזמן שאין לנו ספרים."

לפני ארבעה שבועות נפגשו מוזס ושלמה קטן עם השר רבין בבית אמה של עופרה מוזס הי"ד. „לא רבין, לא פרס ביקרו באלפי מנשה," מספר מוזס. „אמרתי לו, 'בוא תראה את המקום. תוכל לראות משם את הכיפ'קה של המטכ"ל שלך. אם יהיה יום יפה, תראה את השולחן שלך". הם דרשו מרבין, שברבר על נסיגה, לא יזכיר עוד שטח ישובים. רבין הבטיח. „אבל לפני זמיים שוב חזר על זה. את אלפי מנשה זאת אריאל הוא מוכן למסור לירדן, הן אינן דרושות לו לבטחון," אמר. „איפה אמר? בחוג הנצים של המפלגה שלו. אם זה נצים, אז אני לא יודע מה זה יונים", מתבעס מוזס. „מה זה נותן?" רוטן ראש המועצה. „מה צריך להסיק מזה ערבי? ששר־הבטחון של היהודים חתיר את דמנו."

קטן סבור, שצריך לטפל בסמיתים. „הם מוכרים, אבל לא מספלים בהם מסיכה פוליטית", הוא קובל. אין לו, לדבריו עדיות אישית לרבין. „פעם הערצתי אותו, שיחתתי תחת פיקודו. אבל עכשיו אני נאלץ להיאבק בו", הוא אומר בעצב.

במצאי יום ה' עמדה המועצה המקומית לדון בהקמת מאחז משלה על הגבעה, שממנה הושלך בקבוק התבערה לעבר משפחת רגב. „איננו רוצים בצבא פרטי. אנחנו רוצים שהמדינה תגן עלינו. אבל אם רבין אינו מוכן, עלינו לאחוז בנשק כדי להגן על נשותינו ועל ילדינו."

המחסים מוקפים בחברים ללא הרף. ניר, בן 14, מתבייש לצאת בשל הצלקות. ילדים מהכיתה באים ללא הרף להיות אתו, לעזור לו, לשתף אותו במשחקים ובמסיבות. ביום ה' לפנות ערב היתה הרוח נכונה והם יצאו להסיס טיסן. „אולי יגיע לאמא..."

המושבים: טיפול שורש

מאת נסים זוילי

נוסף על אמצעי ההבראה, בהם גם מכאיבים, הידוק התיכנון ובניית מערכות מימון חדשות, צריך לזמן בכל מושב את החברים לסדרת דיונים ולהגיע בכל אתר ואתר – ללא נסיון כפיה מבחוץ – להסכמה חדשה על רמת השיתוף והערבות הרצויה והמתאימה להם

כשיסתיים מחול השדים סביב משבר המושבים: כשיחליטו הפוליטיקאים שהנושא חשוב ומרכזי בחיינו הלאומיים מכרי לעשות ממנו הון פוליטי; וכשנהיה מסוגלים להבחין בין עיקר לטפל, ולהבין שמדובר בעשרות אלפי משפחות שחלקן הגדול פרום לאורך גבולות הביטחון של המדינה – יצטרכו כל הגורמים הממלכתיים המעורבים בהתיישבות לערוך חשבון נפש אמיתי, לחזור לקווים מנחים ולתוכניות שימצאו חזרה למסבר. כדי להגיע לפתרונות נכונים לעתיד צריך לנתח את סיבות המשבר, לבדוד אותן, לכמת אותן ולהתמודד עם כל אחת בנפרד, אבל בגישה של תוכנית לאומית כוללת.

בניתוח כזה נגיע לגורמים היסודיים של המשבר וניזוהה כי –

● הבסיס הכלכלי של המשק המשפחתי אינו מאפשר קיומן של 27,000 משפחות. בסיס זה יצר תופעות לוואי המקשות מאד על שמירת המסגרת.

● במושבים יש חברים רבים מדי שחשים כי דרך החיים הזאת נכפתה עליהם, אם בכורח הנסיבות ואם בכוח תקנות וכתוצאה מכך קרעקעו ונעקפו ביתר שאת ערכונות חיוניים לקיומו של המושב.

● המדיניות הכלכלית הלאומית הכושלת בעשור האחרון פגעה קשות ברצון, במוטיבציה ובכראיות העבודה, ביחוד עם אווירה חברתית תואמת מציאות זו, שדחפה את חבר המושב למירוץ חומרני, לעיתים חסר־מעצורים.

● תוכנית ההגלה הלאומית בתחום הכלכלי הסילה עול אדיר על המשק הכיצרני, שמשמעותו ריכית ריאלית אשר שום ייצוד אינו מסוגל להתמודד איתה.

● הקואופרציה והערבות ההדדית נוצלו לרעה על ידי חלק מחברי מושבים ומשמעות הדבר עליית רמת החיים מעבר לרמת ההכנסה מעבודה, על חשבון הכלל.

● בתיכנון החקלאי בעשור האחרון הושלטה הפקרות: בתרגום מעותות של המונה „תיכנון" ובכשרו תנאים לחיזוק החזק ולניחוק מחלש של החלש, אגב יצידת פערים כלכליים בלתי־אפשריים במושבים.

אם נוסיף לכל אלה מערכות אחריות וארציות, בחלקן אנכרוניסטיות ובחלקן חורגות מיעדן המקורי, וכן רמה נמוכה בניהול המקצועי של האגודות, נראה לי כי נגיע לכל שורשי המשבר. כימותם דרוש רק להיסטוריה ולוויכוח האידאולוגי.

בניתוח הזה הוצה להדגיש: המשק המושבי מייצר בשווי 1.2 מליארד דולר ויותר בשנה, הוא מייצא ב־400 מיליון דולר בעדך, חיות במסגרתו 27,000 משפחות ומתפרנסים ממנו עוד כ־80,000 מועסקים שכירים.

על בסיס כל אלה צריך לתכנן ולייישם תוכנית שיקום כוללת, תוכנית שאינה קלה, שלעיתים אף מכאיבה, אך תוכנית שבלעדיה יילך המשק המושבי ויתנון לחלוטין. היסודות של תוכנית זו אסור שיהיו חלוקת כספים ללא יעוד ברור ומוגדר רק כדי להשתחרר מלחצים רגעיים ואסור שאפילו אגורה מכספי הסיוע תגיע לחברים בעלי יכולת המסוגלים כלכלית להתמודד עם חובותיהם. הפתרונות הייבים לתת תשובה יסודית לשורשי המשבר.

הזה אומר: יחידות שהן לא־כלכליות לאורך זמן, הכרח להוציאן ממעגל הייצור ובכך לצמצם את מספר היחידות ב־15%, בערך. במקביל לכך צריך להפעיל סדרה חוקית ומספטית נוקשה מאד נגד מתיישבים שעושים שימוש מנוגד לחוק במשאבים לאומיים, בקרקע ובמים. יש לשמור שמירה הדוקה מאד על ביצוע התיכנון החקלאי תוך קביעת מכסות מקסימום, כדי להקטין את נזקי הדפוסה האגרדית הסלילית שמתחוללת ולמנוע יצירת מצמד פיאודלים במושבים. יש להתאים את המערכות הארציות והאזוריות לצרכים האמיתיים של המתיישב וההתיישבות, תוך העלאת רמת הניהול בכל הדרגים. צריך לכונן מערכות אשראי ומימון ממלכתיות שדרכן ניתן גם לכוון ולקיים את התיכנון וגם למנוע כניסה של הון זר להתיישבות שמטמעותו, בטווח הארוך, הפקרת ההתישבות לגורמים זרים ולעיתים עוינים ושיעבוד המתיישב היהודי להון הזר. לבסוף, בכל מושב יש לזמן את החברים לסדרת דיונים על עתיד המקום, תוך מאמץ להגיע לקונצנזוס חדש המתאים למרקם החברתי של החברים וכן לרמת שיתוף וערבות מוסכמת עליהם. התמודדות זו בכל מושב היא המרכזית לעתיד ואסור שגורם חיצוני כל שהוא יהיה מעורב בכפיית החלטות. ההסכמה החדשה חייבת להתקבל על דעת רוב חברי המושב. על בסיסה ייקבעו הערכים ועקרונות היסוד של החיים המשותפים לעתיד.

אני סבור שהקואופרציה היא אולי הדרך היחידה להבטיח את קיומו ותיפקודו של המשק המשפחתי. אף־על־פי־כן אין דרך לכפות דרך חיים זו. ואף כי ניתן להוכיח שרוב המושבים אשר קיימו את עקרונות היסוד התגברו על המשברים והיום הם הפורחים והמבוססים ביותר, צריך לאפשר למושבניק הבודד להגיע למסקנה שיש עוצמה מיוחדת ב„יחד", בעזרה ההדדית ובערבות ההדדית כשנעשים מתוך הכרה ואמונה ולא מתוך כפיה. אני מאמין שבבחום של רוב המושבים לצאת מהמשבר הנוכחי. אבל הדבר חייב להיעשות במאמצים משותפים של כל המעורבים ובבניה ודרשה שתעבוד במבחני העתיד.

שרון החול

מאת יצחק בן־נר

אכן, הלב מתרחב והנפש בגאוה מול ישראל שלנו, שכמדומה כבר הגיעה אל הנחלה, אל גפנה ותאנתה ויכולה לנוח בשלוה על זרי הדפנה שלה.

כי הרי את האינפלאציה עצרנו ואת שבוע העבודה קיצרנו ולחופש בחו"ל יצאנו ועל האתיופים ריחמנו ואת אנשי המחתרת חננו ולכונא, השקע (הצודק) נתנו חופשדיבור ואת המלחמה הרחקנו מבלי שנצטרך לחזור יותר מדי למען השלום. אכן, באלה הדברים עשינו כל זאת.

אז מה עוד תבקשי מאיתנו, מכדה? למה עוד נוכל לעדה, כצבי שחול על פלגי מים ולחדים? הרי הכל קיבלנו מיד הקב"ה, עושה דברם של פרץ, דרוקמן ושפירא (בעצם, חקה עוד אין לנו – אבל בינינו לבין עצמנו, למי זה מפריע, כל עוד מקפידים כולנו לשמור על החוק?) – ומה עוד נבקשה?

אבל משהו מתרוצץ בפנים, משוע ואינו נותן מנוח. משהו חסר. יש בנו הלל עמוק שאינו מתמלא. עוד מעט והשוועה תתחלף בבוהה: תנו לנו מלך! תנו לנו מנהיג דגול מרבבה, איש חזק וסמכותי, שאינו מפחד מאיש ושהכל מפחדים ממנו: שאינו גרתע משום דבר ושהכל גרתעים ממנו. תנו לנו מישהו מכובד, שיאציל עלינו מן המשמעת האבסולוטית, הציות העיוור והרטפקס שבו. תנו לנו איש חזק, במקום מנהיגינו הרופסים, שכחם בפיותיהם ושאין בהם יכולת לסלות אותנו מן המים השמנים והעומדים, מי האפסים שבתוכם אנו ישבים, ולהוליכנו אחריהם. כרודים את צאן־מרעיתם.

כמנהיג גדול, עתיר מלחמות וכאבקים, במישהו שהורתו בארץ זו אנו רוצים. מישהו שיידע ללחום באויבי ישראל מבחוץ ומבפנים, אם צריך: בחרב, במאסר מינהלי או בכראנספר: מישהו רב־סיבולת, שיידע לפקוד על פיקודיו לעשות גם את מה שלא־כל־כך־נעים לעשותו: שיידע שלא לשאת באחריות כשלא נוח לשאת בה: שיידע לנער מעצמו, כסיפות־מים מעיר משודבשמן את האשמות הקשות ביותר: שיידע לפתוח עור עבה וקשה ולהישרד אחרי כל ועדות החקירה ואחרי כל ההקעות המצפוניות והמוסריות. מישהו שישכיל לתקוף את תוקפיו, להאשים את מאשימיו: לקחת לעצמו את כל מה שמגיע לו, ואפילו מעל ומעבר לתקשי"ר ולשרבב את תומכיו. מערציו וגרופיו לכל עמדות־כוח. מישהו שיידע לתחמן היטב את אלה שמעליו, לסבך היטב את אלה שמתחתיו ולשקר במצח־נחושה ומבלי להניד עפעף. מישהו שיידע לטפל ביד ברזל בכלכלה כבבטחון, בחיי יישבות כבתקשורת, ויזרוד מאיתנו את נטל הראגה. שיהיה מי שידאג שהכל יהיה בסי־דד.

כן. הבו לנו שליט. גם לנו מגיע אחד. הזמן דוחק ושעון החול מתקתק והולך – ואנו אנה אנו באים בלי אב, מנהיג ומלך?

גלאסנוסט ואנטישמיות

מאת פרופ' מריון מושקט

תפנית בעיתונות הסוביטית היא ביקורת חריפה על האנטישמיות – תוך מתן אפשרות פירסום למכתבי קוראים אנטישמיים

לפני זמרמה הופיע בניו־יורק בעיתון של פרופ. אר מרידמן קובץ חשוב על האנטישמיות בברה"מ. רי לדפדף במאמר שבגלל בן פרי עטו של אלכסנדר זודוקל כדי להיוזכר עד כמה, כ־70 שנה אחרי מהפכת אוקטובר, שעל דגלה נרשם גם המאבק באנטישמיות כאחד מתפקידי אדריכליה, מקובלת בארצם תעמולה הרסנית נגד יהודים.

הדבר קיים לא רק במרחב האנטי־ציונית והאנטי־ישראלית למען מטרות מדיניות, בעיקר כדי לזכות באהדת הערבים וכשמתברר כאמצעי זול, אלא גם מטעמים אידיאולוגיים, תוך – אימוץ כל הסטריאוטיפים מבית מדרשם של הנאצים. ודי גם לציין בתוכן רשימת הפירסומים הבלתי מצוזרים שמופיע בקובץ הזה כדי לדעת שגם החולקים על המשטר, במיוחד הלאומנים הרוסים, כמו גינאדי שימנוב, משתמשים עד כה בסיסמאות ובנימוקים השאובים מה„פרוטוקולים של זקני ציון", מעשה זיוף של „האוכראנה", המשטרה החשאית בימי הצאר, שבאמצעותם היתה מגייתת את הפוגרומים.

בסוגריים ראוי לציין שגם בתוך „סולידריות" – תנועת האופוזיציה הפולנית של שנות ה־80 – קם פלג של „פולנים אמיתיים" שהטיף על היות היהודים מקור כל רע בארצם. גם בין ממשיכי „סולידריות" אחרי הדאצתה מתוך לחוק צצה ל„תנועת האלטרנטיבה החדשה" הממשיכה להדגיש את הסכנה הנובעת משאיפתם של יהודים להשיג שלטון בעולם כולו.

בתוברת האחרונה של „טריבונה" המופיעה בפרנקפורט, פורסם פרופ' ה. ויסטרזוק מהאוניברסיטה העברית רשימה, בה מונה יותר מתריסר „מזרחנים" מהאוקראינה הסוביטית המתמחים בפירסומים אנטישמיים ומשמיצים את „משנתו" של טרופים קיצוני ויזרי אישונב מימי הדדיפות הסטאליניות נגד יהודים תוך הישענות על „הפרוטוקולים" ובינהם יוזגני יָבסֶיב, ולדימיר בולשקוב, ולדימיר ביגון, דמיטרי שוקוב ואחרים. כעת מתברר שבתקופת ה„פתיחות", ה„גלאסנוסט" של גורבצ'וב, הם עומדים כולם בפני סכנת היעלמות מהפירסומים הסוביטיים.

ב־3 ביוני השנה פורסם ב„איזוולטיה", בטאון ממשלה ברה"מ, מאמר די גרחב, חתום בידי ג. אליטוב זר. ליגוב, העוסק בתנועת הדיסידנטים הלאומנים „זכרון" (פמיאט). המחברים יוצאים בשצף־קצף נגד תנועה זו, בעיקר תוך בירור מקורותיהם ב„פרוטוקולים", כוונת השימוש בהם להעמקת שינאה בין עמים בכלל ובין לאומי ברה"מ היהודים בפרט. אם כי אליטוב ולינוב אינם מזכירים על מה מסתמך סיעוגם, אין כל ספק שהוא הושפע מפרסומיהם של אנילָה שסיינברג, הלחמת האמיצה לזכויות האדם בפולין, ושל אבל קָינר (שם עט), שבימי המשטר הצבאי לא היסס להדפיס ב„סאמיזראט" ובחו"ל מסות על המדיניות האנטישמית בפולין הקומוניסטית ושורשיה.

האם אליטוב ולינוב הדפיסו את ביקורתם כדי לפעול נגד שאיפתם של „אסדי ציון" לעליה בנימוק שהנה הגיעה תקופת שיוון זכויות גם ליהודי ברה"מ ואין צורך לחפש מקלט בנכרי? האם אכן עושה גורבצ'וב גם למען ביצוע סעיפי חוזק הסוביטי שהודדמו כבר יותר מיובל שנים וראו באנטישמיות פשע, האם דובר בצעד נוסף של התרחקות ממורשתם של סטלין, כרושצ'וב וברז'נייב? או שגם תוך כך רוצה גורבצ'וב להרחיב את האשראי שנוכה לו במערב?

ברור עם זאת שאליטוב ולינוב אינם יחידים במערכה נגד האנטישמיות. עוד לפניהם פירסמה העיתונאית הרבינית א. לוסטה ב„קומסומולסקאיה פראודה" מה־22 במאי השנה, תחת הכותרת „לא־זכרון", מסה שלמה על עמוד העיתון של הנוער הקומוניסטי, בעל התפוצה של מיליונים, ניתוח מעמיק של שורשי האנטישמיות; ובהסתמך על לנין קבעה שללא הברית בין האינטליגנציה היהודית (הרמז לטרוצקי, בוכארין, קאמייניב ואחרים שהומתו על ידי סטלין במשפטי ראווה של שנות ה־30) הפרולטריון של עמי ברה"מ (לא רק הרוסים), מהפיכת אוקטובר לא היתה מצדקת.

ובשבועון ההשוב „תרבות סוביטית" פירסם ב־18 ביוני השנה א. צרקוב מאמר לא פחות רצינו בנושא מקורות האנטישמיות בכלל, צביונם האנטי־סוציאליסטי בפרט, ומסרתם העויינת של אנשי „פמיאט" במיוחד, שרבים מחבריו מתגנדרים בחולצות שחורות ומגפיים כרוגבת האופנה הנאצית ומפגינים בחצות מוסקווה תוך השמעת סיסמאות אנטי־ישראליות וקטטות עם יהודים וחרשי הזכות לצאת מברה"מ.

אם כי אין להוציא מן הכלל שהמשטרה מתייחסת לפעולה זו בסלחנות ואולי אף תוך עידודה, הביקורת החריפה על האנטישמיות מהווה תפנית חדה בעיתונות הסוביטית ההזמנה לכך היא המשך הדוכח בנושא זה תוך מתן אפשרות להדפסת מכתבים למערכת מצד קוראים אנטישמיים כמו מכתבו של הסטודנט ד'מיליוב ב„קומסומולסקאיה פראודה" מה־24 ביוני, בו הוא רומז ששמה של העיתונאית לוסטה לא נשמע לו רוסי וקרוב לוודאי שבשל מוצאה היא מבקרת כל אלה שבהתאם למציאות מצביעים על היהודים כמקור הרע בחברה הסוביטית, עמדה שמתקבלת בביקורת מצד המערכת.

קיפוח הטיפוח

מאת אליעזר שמואלי

בתחום החינוך מתרחשת אצלנו תופעה חברתית, המאיימת על הרגיעה שהושגה אחרי ואדי סליב וה„פנתרים"

הרעיון של „מפעלי־טיפוח" בחינוך מיובא מארצות הברית. ההגירה הגדולה של פורטוריקאים והיספאנים אחרים ומצבם הקשה של השחורים בארץ האפשרויות הבלתי מוגבלות רחפו את המימשל הפדראלי ואת מרצעות החינוך המקומיות לפתח בתנופה מערכה חינוכית רבת היקף לשיפור רמת החינוך של המיעוטים „מקופחי התרבות" באמריקה. כבל שגדל משקלם האלקטוראלי של ההיספאנים והשחורים, בה במידה גדלה דרישתם לשפר את רמת ההוראה וחנאי החינוך.

שרי החינוך הפדראליים ראו לצרף לצוות הלשכה במשרד הראשי נציגים שחורים והיספאנים ליעץ להם בקשר לטיפוח מיעוטים וקידומם במערכה. עם כל ההסתייגות שלנו מהשוואות עם מיעוטים בארה"ב, קשה שלא לראות שלתנועת החינוך בארה"ב בתחום זה, כמו בשאר תחומים, על עברותנו החינוכית בארץ.

ישראל קלטה את רעיונות הטיפוח אלא שתרגומם המעשי־חינוכי כאן נשא אופי שונה לחלוטין. מחנכים בישראל הכירו בכך שאם לא תינתן הזדמנות לקידומם של „עיוני הטיפוח" במערכת, תיגזק החברה בישראל, בבוא עת, מפצצת זמן הטמונה עמוק בחיקה. המחנכים בישראל האמינו בכל לב בשליחותם, פעלו מתוך הכרה ואמונה שתהליך הטיפוח יעזור למסופחים לפרוץ את המחסום הפסיכולוגי ולעלות בסולם הקידום החברתי. ההבדל ביניהם לבין האמריקאים היה בכך שהאוכלוסיה סעונת הטיפוח אצלנו שימשה עתודה לבסחונה ולחוסנה של ישראל ובלעדיה היו פניה שונים לחלוטין. הכל הכירו בכך ודעו זאת.

בראשית שנות השבעים זימנה האקדמיה הלאומית לחינוך בארה"ב נציגים מראשי מערכת החינוך בארץ בראשות יגאל אלון, אז שר החינוך והתרבות, לדיון כוושינגטון על בעיות חינוכם של סעוני הטיפוח בשתי המדינות. האמריקאים התענינו במתרחש בנושא זה אצלנו וביקשו ללמוד על העבודה בגיל הרך, בפנימיות הטיפוח, במכינות הקדם־אקדמיות. הם הרשמו בעיקר מן המחויבות הלאומית שלנו לחינוכם של בני עניים ומן הנחרצות של השר והמערכת כולה להתמודד עם הנושא ולהעלותו בראש סולם העדיפויות הלאומי וכן מן ההחלטה להשקיע משאבים ומאמצים בלתי נלאים לפתרון בעיות הפער החברתי והחינוכי. הדוברים גמרו עלינו את ההלל בכל ישיבות האקדמיה. ישראל ככשה אז מחרות בעיונות המקצועית על ניסיונם וחינוכים לשיפור רמתם של סעוני הטיפוח ויתר מכל הרשימה בגישתה החיובית לאוכלוסיה נוקקת. ישראל לא הדביקה לאוכלוסיה זו תוויות של נחשלות, של „חשוכי תרבות", אלא הדגישה את החיבט החיובי בחינוכם, דבר שהתבטא גם בהגדרתם כסעוני־טיפוח (ביטוי של

מכתבים למערכת דבר

הצעה להפחתת התאונות בדרכים

מכל הזוגיים העוברים על המדינה הנורא ביותר הוא נגע התאונות בדרכים. בעיה חמורה זו סרם נפתרה עד כה על אף פעילותם המבורכת של המועצה הלאומית למניעת תאונות, משטרת ישראל, המינהל לבטיחות בדרכים, שידורי תכניות מידע ברד"ו ובטלוויזיה, אכיפה קשה ואפילו שיפור בכישים אחרים. כל הגורמים שהזכרתי פועלים רבות באותן שיטות עם תקות רבות בלב, אך מלאך־המוות ממשיך לקצור נפשות בדרכים.

כל נהג ותיק יודע שהעונש החמור והמפחיד ביותר שיוטל עליו הוא שלילת רשיון הנהיגה שלו (לצמיתות ואפילו באופן ארעי). קנסות כספיים אינם מרתיעים. נהגים ישלמו מרצון כל קנס שיוטל עליהם ובלבד שלא יישלל רשיונם. שלילת רשיון היא כאמור אמצעי מרתיע ופוגע ממש בנשמת הנהג העברייני. הצעתי היא איפוא:

1. יסוגנו עבירות התנועה להמורות, ביטוחיות וקלות.

2. ייקבע מפתח מדויק לשלילת הרשיון בשל עבירות חמורות, ומשך הזמן לשלילה כ"ל.

לדוגמה: נהיגה ברמזור אדום: 6 חודשי שלילה.

אייהאטה לפני מעבר חציה: 3 חודשי שלילה.

גרימת תאונה שכתוצאה ממנה נפגע/ו אדם/אנשים: 10 חודשי שלילה.

גרימת תאונה שכתוצאה ממנה נהרג/ו אדם/אנשים: שלילה לצמיתות.

3. ה„מפתח" יפורסם ברבים: כל עוטר יהיה אמון עליו וכל נהג יקבלו כצמוד לרשיון הנהיגה ולרשיון הרכב מדי חידושם.

4. בעוון עבירות „בינוניות" – יישלל הרשיון לתקופת קצרות יותר – עד 3 חודשים.

5. על עבירות „קלות" – יוטלו קנסות כספיים כברים.

תחולת השיטה: א. אין ויכוח – הנהג העבריין יודע מראש את העונש הצפוי לו בשל רשלנותו ב. הקלה עצומה על המערכת השיפוטית: ג. הפחתה משמעותית בעומס בכבישים. מכוניות רבות תושבתנה (לפחות בתקופה הראשונה) דבר שיקסין את מספר התאונות בדרכים: ד. הקטנה משמעותית בצריכת דלק – הממנית המושבתות אינן צורכות דלק... ה. אם קיים חשש להקטנה בהכנסות המדינה, ניתן לשלב כל שלילת רשיון בקנס כספי קבוע וידוע. לדוגמה: שלילת רשיון נהיגה ל־10 חודשים תהא כרוכה בקנס כספי קבוע שלא יפחת מ־750 שקל: ו. במקרי ערעורים, נהגים או עבריינות נדרכים המורה וחשש למאסר ומעצר – ימשיכו בתי המשפט בהליכים, כבעבר.

יעקב אלקלעי
נתניה

גלסנוסט איננה פתיחות

המושג „גלסנוסט" נישא ברמה מברה"מ ונושא בכנפיו הקוות חדשות לכל עמי עולם. אולם, תרגומו הרחוק לעברית כ„פתיחות", שייך דווקא לתחומי המושג הלקוח מימיה האפלים של המעצמה הגדולה, והוא היפוכו הגמור של „גלסנוסט" – מושג הרזאינפורמציה.

המתרגמים „גלסנוסט" כ„פתיחות" יצקים בו תוכן מהרהורי ליבם במקרה הטוב, וכוונות מגמתיות במקרה הרע.

המושג פתיחות מקרין חום, רגישות, ציפיה לכנות הדדית. „גלסנוסט" הוא מושג מכני של פרסום, מתן פומבי ותו לא. זוהי מערכת, בה מישהו מחליט, כי ידיעות מוכרחות יבואו לאוזניהם של אוכלוסיות והמונים. סרם גורבצ'וב זכו לגלסנוסט רק „הישגי" החקלאות והחרושת הסוציאליסטיים. כיום, נוכחו לדעת קברניטי ברה"מ שכדי לשפר באמת הישגים בתחומים אלה יש לתת פומבי לידיעות מסויימות המעידות על ופסר הישילות השורר במשק הסוציאליסטי מצד אחד, ועל היעדי המדינות הקפיטליסטיות הרקובות, מצד שני. אבל אינפורמציה רבה ובה, למשל, ביקור המשלחת הקתולית בישראל – לא זוכה, כלל, לגלסנוסט.

הפתיחות, לעומת זאת, לא תיתכן לחצאין, כי אין לה קיום בכפיפה אחת עם סגירות.

כנוסף לאלה – אין הפתיחות בגלסנוסט זקוקה להמונים: היא מתקיימת (או שלא) אפילו בין שנים. למשל, אצל חג נשור...

גלסנוסט כשלב ב„פרסטרויקה" (שידוד מערכות) בברה"מ מפיחים, כאמור, תקות גדולות לתמורה בחברה ובמשטר הסובייטיים. הפתיחות, אבל לפי שעה, מהם והלאה.

שיפתוח את השערים ליהודים...

יואל נץ
בת ים

נגד סניגור יהודי לפושעים נאצים

אני ניצולת שואה מספר A-15755 מאשימה את לישכת עורכי־הדין שלא יצאה בהכרזה, ששום עורך־דין יהודי בארץ או בעולם לא יגן על מי שחשודים כפשעים נאצים. התנגדות כזו, אם היתה באה ממסגרות ממלכתיות או ציבוריות, היתה מעלה את באותה הניצולים ומכבדת את זכר הנספים ואת כל יהדי.

איני יכולה להשלים עם כך שעורך־דין יהודי כשפטל יהיה סניגור של חשוד בפשעים נוראים כרמיאניוק. יותר מכך, שאותו סניגור גם יעז להאשים את בית־המשפט ושופטיו במשוארפנים ובאי־צדק ובעריכת משפט־ראווה. אני בטוחה שהמשפט הזה לא יוסיף תהילה לאותו סניגור.

מרים יהב
באר שבע

פלשתינאים – „עולים חדשים"

אסור לנו לשכוח, שבין הפלשתינאים יש הרבה „עולים חדשים", ערבים שהסתננו מארצות ערב השכנות. אנחנו כאן יצרנו מקורות עבודה ופרנסה. עובדה זאת היתה בשבילם מכרה זהב ממש, בהשוואה לארצות מולדתם. לכן, נחרד אליבו ולא בחלו בשום עבודה ואפילו הנעשרו.

במלחמת השחרור עם הבריתה הגדולה רק „לשבוע ימים", עד אשר שבעה צבאות ערב שפלשו לארץ יזרקו אותנו ליפ הצטרפו ה„עולים החדשים" לאחיהם וכולם הפכו לפלשתינאים. זאת עובדה, ובכל משאדמתן שיהיה בעתיד צריך יהיה להביא בחשבון עובדה זאת.

יצחק דונגי
מרשב חירות

לא חרפה ולא רעב

משה כהן, מנהל לשכת התעסוקה בנגב הצפוני, כפי שצוטט על־ידי אמיר רזובלים („דבר", 25.5.87) האשים אותנו בתשלום „משכורת חרפה כ־380 ש"ח בחודש".

אני מתכבד לציין, שנתונים אלה אינם נכונים וכפליא ביותר שאינפורמציה כה מטעה באה ממנהל שירות התעסוקה, האמור לדעת טוב יותר את הנבדות: שכרה של עובדת ייצור מתחילה במפעלנו נע בין 547 ש"ח ל־847 ש"ח בהתאם לאופי התפקיד בייצור. בנוסף לכך, מופעלת שיטת שכר עידוד שכבר היום הביאה בחמפר בקרים לתוספת הכנסה אף לשיעור של 20% בשכר בין הפוקה. עבור ארוחת בוקר וארוחת צהריים מלאה משלם העובד כסה"כ 2.55 ש"ח. הסעת העובדים לעבודה ומבנה מאורגנת על־ידי המעידות על ופסר הישילות השורר במשק הסוציאליסטי מצד אחד, ועל היעדי המדינות הקפיטליסטיות הרקובות, מצד שני. אבל אינפורמציה רבה ובה, למשל, ביקור המשלחת הקתולית בישראל – לא זוכה, כלל, לגלסנוסט.

הפתיחות, לעומת זאת, לא תיתכן לחצאין, כי אין לה קיום בכפיפה אחת עם סגירות.

כנוסף לאלה – אין הפתיחות בגלסנוסט זקוקה להמונים: היא מתקיימת (או שלא) אפילו בין שנים. למשל, אצל חג נשור...

גלסנוסט כשלב ב„פרסטרויקה" (שידוד מערכות) בברה"מ מפיחים, כאמור, תקות גדולות לתמורה בחברה ובמשטר הסובייטיים. הפתיחות, אבל לפי שעה, מהם והלאה.

שיפתוח את השערים ליהודים...

יואל נץ
בת ים

לא בין יישובי הכיתות

הגדיל לעשות הארגון המכונה „יד לאחים" בסיבת העיתונאים מה־26.7 בחיפה, כאשר הכליל את קיבוץ הרדוף, השייך לתנועה הקיבוצית המאוחדת, בין יישובי הכיתות שהוזכרו בדו"ח ועדת הנעמה־גלר.

זהו שקר גס וברצונו, איפא, להעמיד דברים על דיוקם:

1. ועדת הנעמה־גלר לא התייחסה כלל לאנתרופוסופיה כדרך־חשבון שהגישה בנושא הכיתות, וסיבותיה הטובות עימה. האנתרופוסופיה, המבוססת על עבודתו של רודולף שטיינר (1861–1925) היא דם רחני מערבי מודרני, המבוסס על חידוש הרוחנית והחברתית המלאה של הפרט. היא ידועה בעולם כולו בזכות תרומותיה החשובות למדעי הטבע, האמנויות, החינוך הכללי והמיוחד, החקלאות הרפואה.

2. קיבוץ הרדוף שייך מאז הקמתו לתנועה הקיבוצית המאוחדת (תק"מ), והוא עומד בכל הקריטריונים – כלכליים, חברתיים ורוחניים, המקובלים בתנועה.

3. הארגון „יד לאחים" ידוע ברבים כארגון המסכן את קיומה של מדינת ישראל כמדינה דמוקרטית וחופשית, במלחמתו ופגיעתו המתמדת בחופש הפרט בארץ בתחומי חיים רבים.

דני אמן
מזכירות קיבוץ הרדוף

הקיבוץ – טס של זהב

העיצוב של אוכלוסיות שונות בחברה הישראלית כלפי הקיבוצים – שלא לומר שנאתם כלפיהם – היא הדראה בקוצר ידם. היא ביטוי האכזבה מעצמם.

הא מגלמת את חוסר אפשרותם להיוחבן בהצלחתם יחסית ותלויה על בלימת א־הוודאות ככל שהיא, של מי שהעזו להפנות עורף לכיוון הראשון המגנן וסיכל לכסף ולממון ונימו לאמן עצמם בנגיעה על כלים דקים יותר, כלים מן השורה השגיה והשלישית – החליל, הקלרנים, האבוב, הקונצרטאנס.

החברה הישראלית אינה יכולה לשאת את נקודת־הזן הקיבוצית על פרצופה. היא מזהה אותה כמצע בגדות מוגלתי אשר יש להיפטר ממנו מהר ככל האפשר. הקיבוץ הוא ראי אשר משקף למביטים בו מבחוץ את בבאתם של מי שזם אינם. הוא מייפה את פניהם ומרכך את הקווים החדים שלהם. הוא מזכיר להם, על דרך ההנכנה, על דרך ההתרטה – את נעוריהם האבודים, את חלומותיהם הלא־מוגשמים, את אשליותיהם המנופצות.

עיצוגם של רבים לקיבוץ היא אות וסימן מדינה – קל וחומר קיבוץ – אינם ניתנים לבריהארם על מגש של כסף. עיניכם הראות: הם ניתנים להם על סס של זהב.

אברהם שרון
עין־השופט

לפני 60 שנה

התנגלות על א. צ. גרינברג

בליל תשעה באב התנפל ערבי על א. צ. גרינברג המשוררת אסתר שומיאצר שסבבו עם המסובבים את חומת ירושלים וישבו לגמה בקרבת יד אבשלום. המתנפל הניח מן המארב וסכינו בידו, ודף אחריהם וסקל באבנים. מתוך התאבקות אחז נפצע גרינברג בידיו ובפניו. מצבו אינו מעורר דאגה.

עתונים ערביים קוראים זה את זה „ציוני" ו„קומוניסטי"

הפולמוס בין „אל ג'אמעה אל ערביה" (עתון החוטיינים) ובין „פלשתין" הלך ומתחדד, ואין קץ להאשמות ולחרפות שהם ממטירים זה על זה. „פלשתין" מאשים את יריבו בקומוניזם, בגמון כספי נגעי סוריה וכו' ו„אל ג'אמעה" מאשים את עיסא אל עיסא בציונות, בקשרים עם רוטנברג ובגליונו האחרון – בקשרים עם הממשלה הצרפתית.

מודעה

הורים: הלמרתם לשמוע את שפת בניכם? לכו לשעורי הערב

לפני 40 שנה

ראשי העיריות מסרבים להיחקר

י. רוקח נקרא אתמול לחקירה למשרד החוקר הצמא מזרן למחנה לסרון ב', אולם סירב להיחקר ולצאת מן המחנה. לסירובו הצטרפו ראשי המועצות האחרים שהוחמנו אחריו. ביום ד' נחקרו עו"ד מ. קרצ'מן וא. פוסק על ידי הקצין החוקר ארסלרבאן. לחיזוק התביעה שהופנתה לשלטון על ידי המוסדות הלאומיים לשחרור ראשי המועצות, הזכיר אתבול שבתון יישובי כללי.

מונטגומרי ומקמילאן להתיעצות על הבטחון בארץ

פילדמרשל לורד מונטגומרי, ראש המטה הקיסרי, הגיע למפקדה הראשית במזרח התיכון בפאיד כדי לעיין בבעיות הקשורות בבטחון בארץ ישראל ובשאלת הפחתת הכוחות המזוינים במזרח התיכון. לייסנאנט גורדון מקמילאן, מפקד הצבא הבריטי בארץ ישראל, טס כדי למסור למונטגומרי דו"ח על המצב בארץ.

קצור טלגרמות

● מת גוראל רניקן, מי שהיה ראש הצבא הלבן שלום נגד המהפכה ברוסיה.

אנשים ● אנשים ● אנשים ● אנשים ● אנשים ● אנשים

74

ראש הממשלה יצחק שמיר ביקר ביום ו' את ראש הממשלה לשעבר מנחם בגין (בתמונה) בביתו, לרגל יום הולדתו ה־74 שחל בשבת. שמיר איחל לבגין אריכות ימים ודיווח לו על ההתפתחויות המדיניות האחרונות. בשיחת טלפון שערך עימו כתב קול ישראל אמר בגין כי הוא חש בטוב. כשנשאל אם יסכים להשיב על שאלות בעניין מטוס הלביא אמר כי עדיין לא קיבל פניה לכך מיו"ר ועדת ביקורת המדינה של הכנסת, ובשאלת יחסי ליכוד־מערך אמר כי יש אנשים אחרים המוסמכים לענות בסוגיה זו. נראה שהשתתיקה נמשכת.

אידיליה

כנס ארצי של מרכזים קהילתיים ועדי שכונות, שנערך מטעם מחלקת הארגון ומועצות הפועלים בועה"פ של ההסתדרות בראשותו של גדעון בן־ישראל ובהשתתפות יו"ר הכנסת שלמה הלל (מימין), קרא לכל מועצות הפועלים וועדי השכונות לשמש רוגמא ומופת לדרקים בשלום של יהודים וערבים. בכנס באו לידי ביטוי גם נציגי שכונות שבהן אירעו באחרונה אירועים של תקיפת ערבים, והללו יצאו בקריאה מאוחדת להגברת ההארמוניה, כיבוד החוק ועקירת מוקדי תסיסה והסתה. הכנס התייחס בחומרה להתפרעות נגד המשטרה בבית־ג'אן והצדדים נתבעו לטיפול מפוקח ומאופק כדי למנוע הקצנה ולבטל כל תחושה של אפליה על רקע עדתי.

כ. שמואל

חוליגן

משפטו של מתיאס רוסט, הסייס המערב־גרמני הצעיר שהנחית את מטוסו בכיכר האדומה של מוסקווה, יתקיים בתחילת חודש ספטמבר – על כך הודיע ביום ו' דובר השגרירות המערב־גרמנית. רוסט בן ה־19 צפוי לתקופת מאסר עד 10 שנים, באשמת הפרת תקנות הטיסה. צפוי לו גם עונש מאסר של חמש שנים באשמת חוליגניזם זדוני ושלוש שנות מאסר על טיסה בלתי־חוקית בתחום ברה"מ.

בברה"מ מקובל שכאשר אדם נידון לתקופת מאסר שונות, הוא אינו חייב לרצות אלא את העונש המרבי המוטל עליו. עם זאת, אומרים הפרשנים שהעובדה שהשלטונות מעמידים אותו למשפט לפי שלושה סעיפי אישום מעידה על חומרת העבירה, לפי דעת המנהיגים הסובייטים.

רוסט מוחזק בבית הסוהר לפורסובו שבמוסקווה מאז שהנחית מטוס „סנה" בקצה הכיכר האדומה ב־28 במאי.

בעקבות מיטתו מעל לאחוד רגיש של ברה"מ המוגן על־ידי מערכות הגנה מתוחכמות, פוטרו שר ההגנה של ברה"מ מרשל סרגיי סוקולוב ומי שעמד בראש מערכת ההגנה האווירית, אלכסנדר קולדיטב.

בכורה בבית הלבן

הפסנתרן הסובייטי ולאדימיר פלטסמן, שהגיע למערב ביום ה' יופיע בבית הלבן ב־27 בספטמבר – על כך הודיע דובר הבית הלבן מארלין פיצוואטר.

„הנשיא והגב' רייגן הזמינו את פלטסמן לקיים את הקונצרט הראשון שלו לאחר שיגיע לארה"ב, בבית הלבן והוא נענה להזמנה". השלטונות האמריקאיים פנו כמה וכמה פעמים בבקשה לאפשר את יציאתו של פלטסמן מברה"מ.

ספרות מקצועית

השחקן הבריטי פיטר אוטול, והלא הוא ג'יימס בונד החדש, נראה בשדה התעופה של סידני, אוסטרליה, כשהוא אוחז בידו את ספר זכרונותיו השערורייתי של קצין המודיעין הבריטי לשעבר, פיטר רייט. ממשלת בריטניה מנסה לעצור את הפצת הספר באוסטרליה ובניו־זילנד, כמו גם בבריטניה. הספר כבר יצא לאור בארה"ב.

שליחות

רעיית שר החינוך והתרבות, אפרתה בגין (בתמונה) משתתפת בקונגרס בין־לאומי על תיאטרונים לילדים הנתקיים בימים אלה בשיקגו. בגין עוסקת בפיתוח תיאטרוני ילדים בארץ ויצאה לקונגרס בשליחות פסטיבל חיפה להצגות ילדים, שהיא שימשה כנשיאת הכבוד שלו. הפסטיבל, שנערך באביב, זכה להצלחה גדולה ובעקבותיו החליטו עיריית חיפה ותיאטרון חיפה לשוב ולקיים גם באפריל 1988. בגין אמורה לפגוש בשיקגו אנשי ציבור כדי לעודדם לתמוך בפסטיבל זה. היא מקוה להביא עימה מארה"ב מחזות ילדים שיועלו בפסטיבל בחיפה ולהציע לאנשי־תיאטרוני ילדים אמריקאים ואחרים לרכוש מחזות ישראליים.

שיפוט מהיר

העיתון „כרוניקל" המופיע בסאן־פרנציסקו פירסם מבקר אמנות, לאחר שזה כתב ביקורת על הופעת להקת באלט שהתבטלה. יוחל מידקיים פירסם בעתון ביום ב' ביקורת קטלנית על הופעת הבאלט. לפי התכנית עמדה הלהקה להופיע ביום א' בשעות אחה"צ, אך ההצגה התבטלה מפני שאחת המשתתפות הראשיות, לדרמילה לומרובה, סבלה מכאבי גב. העתון פירסם הודעה שבה הוא התנצל בפני קוראיו וחברי הלהקה.

דיני קורבן

ממלא מקום ראש הממשלה ושר החוץ, שמעון פרס, ניצל את סוף השבוע התם כדי לערוך ביקור במיגזר הבידואי בנגב, באורחו של סלימאן אלבדיר, מזכיר מפלגת העבודה לבידואים. הביקור שנעשה הפעם תחת כובע אחר שונשא פרס, כיו"ר ועדת השרים לענייני הנגב, שקבע ביום חג הקורבן המוסלמי. בשיחה עם ראשי השבטים והמכובדים הבידואים בעיירה רהט, ערך האורחו השוואה בין חג הקורבן במסורת המוסלמית לבין חג הקורבן במסורת היהודית. „אללה עשה את היום הזה תם", הקדים פרס בהמתה, „כדי שנקצר כבאמים ומאיתנו כדי לבטא את החמימות הנובעת מהחג שלכם". פרס סיים באותו יום בישובים רהט, כסיפה, עוצרה ותל־שבע־וסיים את ביקורו בישוב יהודי, מצפה־רמון. שם היה האורח המרכזי בהגיגות לציון 30 שנה להיווסדו של הישוב.

אמיר רזובלים

המדור מוגש היום בידי מיכל פלג

בדידנ' הגביע הצפוני

מאת ארנונה שמאן

באחרונה היינו בארצות השוק המשותף ועתה נברוח צפונה, לארצות הקור, שם נערכו תחרויות הגביע הנורדי (השתתפו בו לפי סדר התוצאות: שוודיה, נורוגיה, איסלנד, דנמרק, פינלנד, ואי־פארו).

היד הבאה שיחקה בין נבחרת שוודיה (צפון־דרום) לנורוגיה.

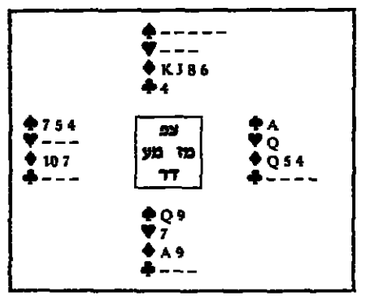

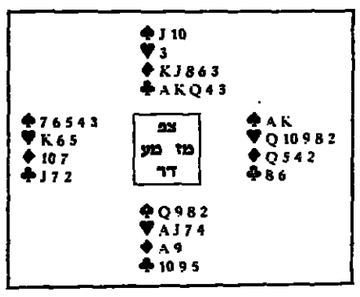

מחלוקת דרום

פגיעים: מזרח מערב

ההכרזה:

דרום	מערב	צפון	מזרח
1 הארט	- - - -	2 דיאמונד	- - -
2 בלי שליט	- - -	3 קלאב	- - -
3 דיאמונד	- - -	3 ספיד	- - -
3 בלי שליט	- - -	- - -	- - -

הכרז שיחק את הקלאב האחרון, מזרח השליך דיאמונד. הכרז השודדי חזר לידו בדיאמונד, ודיאמונד נוסף לדחומם, כשהוא זוכה עם המלך, ודוחה בשמחה את המלכה מופיעה במזרח.

ברור, שאם מזרח משליך את ההארט האחרון (במקום דיאמונד), הרי שהכרז עולה לידו באלוף דיאמונד וממשיך בספייד, מזרח זוכה ובאלף לחזור בדיאמונד לתוך המלוא שברחם.

מדינת ישראל
רשם התאגדות הבנות תשכ"ה – 1965
מרחב תבנון מקומי הגליל המזרחי
הודעה בדבר הפקדת שינוי תבנית מתאר

נמסרה בזה הודעה, בהתאם לסעיף 89 לחוק התכנון והבניה, השכ"ה – 1965, כי במשרדי הועדה המחוזית לתכנון ולבניה, מחוז הצפון ובמשרדי הועדה המקומית לתכנון ולבניה הגליל המזרחי שבדרום חזון בן דאי, מבוקש מפקד שינוי יעוד וחלוקת בנכסים, מושבת בנרת ביחד עם תשרים המצורף אליו.

ואלה הם השטחים הכלולים בתוכנית:

גוש 15308 חלקות 55, 103, 110.

עיקרי מטרת שנוי התכנית: שנוי יעוד למגורים וחלוקת בנרשי בנית.

כל המעוניין בשינוי התכנית ראשי לעיין בו ללא תשלום בימים ובשעות שהמשרדים האמורים פתוחים לקהל.

כל המעוניין בקיקע, בנין או בכל פרט תכנוני הראה את עצמו נפגע על ידי שינוי התכנית זכן מהגיש הועדה המקומית שבמרחב התכנון שלה כלול בתחום התכנית או גובל אותו, רשאי תוך חודשיים ביום פרסום של הודעה זו ברשומות, להגיש התנגדות לשינוי התכנית במשרדי הועדה המקומית האמורה.

את התנגדות יש להגיש בכתב בפרוט הנמקות וכלולי תצהיר תמוך על ידי עו"ד המאמת את העובדות שעליהן מסתמכת.

עמרם קלנגי
ה' בתמוז התשמ"ז
2.7.1987

יו"ר הועדה המחוזית לתכנון ולבניה – צפון

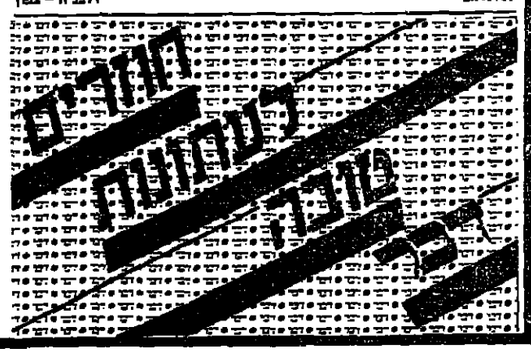

מרחב תבנון מקומי „שורקות"
רשם התאגדות הבנות
תשכ"ה – 1965

מתאגם לסעיף 149 לחוק – הרינו מודיעים בזאת, כי הוגשה בקשה לועדה המקומית לתכנון ולבניה „שורקות" למתן הקלה בגוש 3545 מגרש 68 – כפר אביב.

מהות ההקלה:

1. הוספת יחד דיור מעל המותר.
2. הגדלת % בניה במסגרת 6%.
3. הגדלת שטח כמות קיקע בממדת 6%.

כל מי שיש לו התנגדות להוצאת היתר הבניה, רשאי להגיש התנגדותו המנומקת בכתב, תוך 14 יום מפרסום הודעה זו למשרדי הועדה המקומית „שורקות", דואר נבעת ברנר 60948.

ציון כהן
יו"ר הועדה המקומית שורקות

הודעה המקומית לתכנון ולבניה מ"מ הודקה
על פי סעיף 149 (1) לחוק התכנון והבניה תשכ"ה – 1965

ניתנת בזה הודעה, כי הוגשה לועדה המקומית לתכנון ולבניה פ"ת בקשה לשנוי הקלה בגוש 6381 חלקה 137 ברחל אלתר מיהוד לפי תבנית המתאר והקלה הנ"ל נמצאת באחוד דיור ג' בו מותר להקים בנין דיור בן 5 קומות על עמודים וחדרים עלה גג 137.5 אחוד בניה 4.92 דירות מרווח צדדי 5 מ' ומרווח אחורי 6 מ'.

בקשת בעלי החלקה היא להתיר להם להקים בנין דיור בן 5 קומות על עמודים וחדרים על הגג 148.47% בניה 5 דירות מרווח צדדי 4.7 מ' ומרווח אחורי 5.4 מ'.

כל מי שיש לו התנגדות לבקשה הנ"ל, יגיש להגישה לועדה תוך 15 יום מפרסום הודעה זו.

ד. תבורי
יו"ר הועדה המקומית לתכנון ולבניה פ"ת

הודעה המקומית לתכנון ובניה
מרחב תבנון מקומי בת־ים

הודעה לפי סעיף 149(1) לחוק התכנון והבניה תשכ"ה – 1965. ניתנת בזה הודעה, כי הוגשה לועדה המקומית לתכנון ולבניה בת־ים בקשה לשנוי הקלות בניה, על חלקה מס' 220 בגוש 7141 הנמצאת ברחוב הרצל 71 א'.

לפי תבנית מפורטת נמצאת החלקה הנ"ל באחוד שיקוד מגורים ג. בקשת בעלי החלקה היא להתיר להם הקלה בקו בנין צדדי בצד דרומי, ביטול קיר משותף מצד משן ותוספת 2.5% עבור דירת גג.

לכל מי שיש התנגדות מאיזה סיבה שהיא לבקשה הנ"ל, יגיש התנגדותו לועדה המקומית תוך 15 יום, מיום פרסום הודעה זו.

אהרון קבסון
יו"ר הועדה המקומית לתכנון ולבניה בת־ים

רשם תבנון ותבניה תשכ"ה–1965
מרחב תבנון מקומי עומר
הודעה בדבר הפקדת שינוי תבנית

נמסרת בזה הודעה, בהתאם לסעיף 89 לחוק התכנון והבניה, תשכ"ה 1965, כי במשרדי הועדה המחוזית לתכנון ולבניה מחוז הדרום, ובמשרדי הועדה המקומית לתכנון ובניה עומר הפקד שינוי תבנית הנראת שינוי מס' 17 לתכנית מפורטת ביחד עם תשרים המצורף אליו. 113/03/14 – שלב ב' מיחד.

עיקרי הוראות השינוי:

קביעת גובה הבנינים על חלקות מס' 7014, 7015, 7016, 7017, 7018, 7019, 7020, 7021, 7022, 7023.

ואלה הם השטחים הכלולים בתכנית: שטח התכנית: כ־7.0 דונם.

גוש: 1000001.

מקום: מיחד שלב ב'.

כל המעוניין בשינוי רשאי לעיין בו ללא תשלום בימים ובשעות שהמשרדים האמורים פתוחים לקהל.

כל המעוניין בקיקע, בנין או בכל עניין תכנוני אחר, הראה עצמו נפגע על ידי שינוי התכנית וכן מאלו לפי סעיף 100 לחוק, רשאי תוך חודשים ביום פרסומה של הודעה זו ברשומות להגיש התנגדות לשינוי במשרדי הועדה המקומית האמורה, התנגדות תוגש בכתב בפירוט הנמקות בליווי תצהיר המאמת את העובדות עליהן מסתמכת ההתנגדות.

שלום רביבי
יו"ר הועדה המקומית לתכנון ולבניה מחוז הדרום

הודעה המקומית לתכנון ובניה
מרחב תבנון מקומי „שורקות"
הודעה לפי סעיף 149 (1) לחוק התכנון והבניה תשכ"ה – 1965

נמסרת בזה הודעה, כי הוגשה לועדה המקומית לתכנון ולבניה „שורקות" בקשה לשנוי הקלות בנין, על חלקה מס' 220 בגוש 7141 הנמצאת ברחוב הרצל 71 א'.

לפי תבנית מפורטת נמצאת החלקה הנ"ל באחוד שיקוד מגורים ג. בקשת בעלי החלקה היא להתיר להם הקלה בקו בנין צדדי בצד דרומי, ביטול קיר משותף מצד משן ותוספת 2.5% עבור דירת גג.

לכל מי שיש התנגדות מאיזה סיבה שהיא לבקשה הנ"ל, יגיש התנגדותו לועדה המקומית תוך 15 יום, מיום פרסום הודעה זו.

אהרון קבסון
יו"ר הועדה המקומית לתכנון ולבניה בת־ים

קיפוח הטיפוח

(המשך מעמ' 7)

טיפול אינדיווידואלי בקבוצות חלשות לקידום האינטגרציה החברתית הולך ומתמעט. קיים משבר חריף בבניית מוסדות וחינוך... מתחיל תהליך המבדיל בין עשירים לעניים. הורים עשירים מממנים בבתי־ספר, על חשבונם, פעילויות ומקצועות שהורים עניים אינם יכולים לקיימם. הולך ונוצר פער בין מוסר עשיר לעני".

גולת הכותרת של המאמץ והזכות לשוויון הזדמנויות בחינוך מפנה מקומה לחינוך אפור של טיפוח מסוגפים וקיפוח המקופחים. למי שיש יהיה שיחות חינוכי טוב יותר, כך אמר השר, ולמי שאין לו ייתנו חינוך בהתאם.

הדברים קרים ומחרחשים מתחת לאפנו. מתרחשת תופעה חברתית המאיימת על הריגיה שהושגה אחרי ארי סליב ו„הפנתרים". תוצאותיה של תופעה זו יצופו על גלים עכורים של אוכלוסיה מתוסכלת שתתעורר בוקר אחד ותכיר בעובדת קיפוחה החברתי. שוב יקומו ועדות ושוב ימליצו על מה שהוחמלץ בעבר ומתמצן היום.

השקט האורישות עלולים לפנות מקומם לזעקה של ציבור שאינו מוכן להשלים היום עם שברית האיתן העדין של סיב שיוחתי החינוך ורמתם במקומות ישוב שונים בארץ. תושבי עיירות פיתוח ואזורי מצוקה אינם מוכנים להשוות את מצבם היום למצבם לפני עשרים שנה ולוותגנם בכך. הכל משוים את מצבם עם המבוססות והמשגשגות ביותר מקרב שכונות היוקרה והתנועה הקיבוצית.

במשך שנים השקיעה מערכת החינוך את משאביה בהגדלת המערכות והגדלת מספר התלמידים הלומדים בתן. קנה־המידה המקובל הנפרץ ביותר למדידת הצלחה היתה משך הלימודים ומספר הלומדים. ואין ספק שבכך יכלה החברה בישראל להשתבח. אף על פי כן מתברר אחרי שנים, שהפער, נשמר בעיקר כאשר מודדים הישגים לימודיים.

ברור לכל, לאור מצבנו, שתוכניות הטיפוח והרווחה שנתכוונו לחלוץ את האוכלוסיה הנחשלת ממצבה החמור, אינן בחנות מקרן השפע. תוכניות רווחה וטיפוח ממשיכות להתקיים מכוח השיגרה ואין בהן עוצמה וכוח לשנות את המערכת. ללא שינוי דרמטי של המצב הנוכחי תעשה השיגרה שמות במה שהוטבע כבר.

האמריקאים הזדו לתת דעתם על הנושא. בימים אלה שלח שר החינוך האמריקאי הודעות לכל מוסדות החינוך ובה קריאה לכל ההורים, המחנכים, המנהלים והפוליטיקאים לעשות באמץ הדש לקידום טעוני הטיפוח. זהו השלישי בסידרת הספרונים בתחומת נשיא ארה"ב שנשלח על־ידי משרד החינוך האמריקאי לכל מוסדות החינוך.

הזכות השלישית, המיועדת לחינוכם של טעוני טיפוח מצבריה על כך שסיכוייהם של תלמידי בתי־הספר העל־יסודיים בעלי ציונים נמוכים להסתבך עם החוק גדולים פי שישה מאלה שציוניהם מוכים: סיכוייהם של תלמידים ש„אינם משיגים" להיות סמוכים על שולחנו של משרד המעד גדולה פי חמישה מסיכוייהם של תלמידים טובים: אנשים שחינוכם טוב יותר בריאים יותר, פעילים יותר ומעורבותם בחיי הקהילה גדולה יותר.

כל התלמידים ללא הבדל מקצם יכולים ללמוד אם נותנים להם הזדמנות וכיוון נאותים. ישראל חייבת להעניק חינוך מקולה לכל בניה ללא הבדל ברמת הכנסתם. הסכנה שעליה מצביע הסר – של קיטוב חינוכי – מאיימת על שלמותה של הקהילה החברתית שלנו. אין די באמירה. יש לשנות סדרי עדיפות ולהעמיד את מקיפחי החינוך בראש סולם המחויבות החברתית, לפני שהשוב והפרוץ אינם הקיפה.

בספורט

מאראדונה לא הצליח את הכסף הרב שקיבל ● יותר ממיליארד צופים ב־61 מדינות כולל כדה"מ וסין העממית צפו בהצגה לא רעה ● בראיין רוסון הבקיע בדקות 23 ו־88 ונורמן וייטסייד בדקה ה־85, שניהם ממנצ'סטר יונייטד ● מישל פלאטיני נבחר כמצטיין וזכה בפרס הוקרה

סוכב העבר
הברזילאי פלה מתחבק עם יורשו הארגנטיני דייגו מאראדונה לפני המשחק החגיגי לציון 100 שנות פעילות של הליגה האנגלית

שרות "דבר"

דייגו ארמנדו מאראדונה לא הצליח אתמול את הכפף הרב שקיבל בעד השעבו מחדי נבחרת שאר העולם, שנצחה ע"י נבחרת הליגה האנגלית בנבחרה משכבשת 3:0. יותר ממיליארד וחצי כדורגל ברחבי העולם עקבו אחרי המפגש כאתמדיון ומבלי בלתיה, שציין 100 שנות פעילות של הליגה האנגלית.

למרות שמהרכבי שתי הנבחרות נעדרו כמה מהשחקנים הבולטים ביותר, ניתנה ל־61,000 הצופים במגרש ולאותם חובבי המשחק ב־61 מדינות כולל בדה"מ וסין העממית, ההזכות לראות בהצגה בהחלט לא רעה שסבלה בעיקר מהחילופים הרבים שערכו מאמני שתי הנבחרות, במגמה לאפשר שיתופם של כל 35 הנחומנים.

השערים במשחק היו הפעם מנת חלקם של נציגי קבוצת מנצ'סטר יונייטד. קפטן הנבחרת האנגלית בראיין רוסון הבקיע פעמיים בדקות 23 ו־88 וחברו האדיר נורמן וייטסייד הוסיף שער שלישי בדקה ה־58.

אין ספק, שהדמות האומללה בכמגרש היתה זו של הכוכב הארגנטיני מאראדונה. הוא ניסה ככל כוחו להוליך את חבריו להבקעת שערים, אך ללא הצלחה. מסירותיו הדרמטיות לא נתצלו, בעיקר ע"י האנגלי גארי לינאקר, שנכשל לעיני קהלו הביתי. לדייגו ארוך וממושך שנשמע באיצטדיון בכל פעם שנגע בכדור, השפיע על הארגנטיני שאגב כמה ממסירותיו היו מלאכת מחשבת. בשלבים מסוימים של המשחק אף נראה מאראדונה מושך את רגלו.

מאידך זכה לתשואות רמות מצד הקהל מי שהיה עד לא מזמן יריבו של מאראדונה על התואר השחקן הטוב בעולם, הצרפתי מישל פלאטיני, בן ה־32 שכבר תלה את נעליו, אך חזר במיוחד למשחק. נוכח ההצגה של הכוכב הצרפתי על הדשא של "וומבלי" אתמול קשה להבין מדוע החליט לפרוש. מכל מקום הוא הוסיר בתום הדקה ה־90 כבולם במשחק וחכה על כך בפרס הוקרה.

„לא חשבתי שאציג רמה טובה כל כך, באתי למשחק רק משום שנעדר בוומבלי – אמר פלטיני שהיה השליט הבלתי של נבחרת העולם במרכז השדה.

המשחק, שהתנהל ברמה טובה במשך 70 דקות, רעד לקראת סיומו כאשר החלה רכבת החילופים ושחקנים מחליפים עלו למגרש בקצב מהיר. עובדה זו עצרה את שטף המשחק ופגעה כאמור ברמתו.

עד שהחלו החילופים התנהל במגרש משחק מהיר, שהליך שפע הזדמנויות לצד שני השערים ובעיקר ליד שער נבחרת העולם. גארי לינאקר, שהתייצב הפעם מול חבריו, היה החולץ המסוכן במגרש. ניתנו לו במהלך המחצית הראשונה לפחות חמש הזדמנויות להבקעה, אך הוא נכשל בכולן.

לנבחרת הליגה האנגלית היתה עדיפות בכל הקשור למשחק הקבוצתי. בעיקר באה לידי ביטוי עליונותם במרכז השדה שם צדו את העין רוסון וליאם בריידי שחילק מסירות פז לחבריו.

שערו הראשון של רוסון הבקע בנגיחת ראש חזקה לאחר הרמת כדור של קני סאנסום וניצל קפאון הגנת העולם. בשער השני בעט מקרוב לרשת לאחר מסירתו של וייטסייד. שערו של וייטסייד היה סיום נהדר למבצע מבריק של בריידי, שוב לחבטה בנבחרת העולם ושלח כדור מדויק לרחוב השער. האידיאי הצעיר היה צריך רק לשלוח את רגלו ולדחוף מסרוב לרשתו של השפ"ד זוביזארטה.

● והיה האנגלית: שילטון: נאף, סאנסום, סקלנד, מקארתי: בריידי, רוסון, וזב קלייב אלאן, בירדסלי וכרים וחל. כן שותפה: אוגרינוביץ, וייטסייד, אדילם, נוין וסמית.

● נבחרת העולם: דאסייב (ברה"מ): זוסמאר (ברזיל), חוליו אלברטו (ספרד), סילמו (ברזיל), הייסן (שוודיה); באני (איטליה) ברטולד (מערב גרמניה), ליניקר (אנגליה); פלטיני (צרפת) מאראדונה (ארגנטינה), פוטה (פורטוגל). כן שותפה: זוביזארטה (ספרד), בלאנבו (ברה"מ), דסאי (הונגריה), לארסן (שוודיה), אלקמאייר (דנמרק) סמייקוביץ' (יוגוסלאביה).

יוכן שקבלת הפנים לה זכה מצד הקהל האנגלי, שלא שכח לו את שער היד, במקסיקו, וקידם את פניו לא נרשם במהלך כל 90 הדקות. אף לא נסיון הבקעה אחד. הוא נשמר היטב ולא הגיע למצבי הבקעה.

הצלחה חלקית לאבי כהן בגלאזגו – דאנדי 1:1

באיירן הביסה את האמבורג 0:6

שרות "דבר"

השפעת הבטרה של אבי כהן, במדי האלופה הסקוטית ריינג'רס גלאזגו, התיימה אתמול בהצלחה חלקית. הקבוצה התחלקה בנקודות עם דאנדי יונייטד לאחר תיקו 1:1.

ריינג'רס סבלה מהעדרם של שלושה שחקני ההרכב הראשון הבלמים סרי נוצר ובראדם רוברטס והמנהל שחקן גראהם סונאס. כהן תופקד במרכז ההגנה ולא היה בשיאו. השער הראשון במשחק הובקע לזכות האורחים מדאנדי בדקה ה־13 מרגלי דייב ביומונס, שניצל הדיפה לא ממוצלחת של השוער וודס כדי לבעוט מקרוב לרשת.

במחצית השניה חל שיפור ביכולת המארחים אך הם ניזקקו לבעיטת עונשין מהנקודה הלבנה כדי להשוות. מבקע השער היה מלך השערים של הקבוצה אל מקדוסס.

ירבתה העירונית של האלופה, סלטיק פתוחה את העונה בתנופה ונינצחה את מורטון בארבעה שערים ללא מענה. מארק מקגי, בילי סטארק, וולקר (שניים) הבקיעו לזכות הסלטיק.

שער הבכורה של העונה הובקע ע"י ג'ון קאלהאן ממהארסה, כבר לאחר 50 שניות. קבוצתו ניצחה את פאלקירק בסיום 2:4.

תוצאות נוספות: דאנדי – אברדין 1:1; דונאפארמלין – היברניאן 3:3; מודרוואל – סט. ממירן 1:1.

באיירן הביסה את האמבורג 0:6

אלופת הבונדסליגה, קבוצת באיירן מינכן, רמזה אתמול על כוונותיה לשמור על תארה כאשר מחצה את סגניתה בשיעור 0:6, במשחק המרכזי של המחזור השני בגרמניה.

לותר מתיאוס הבין־לאומי היה הבולם במגרש בשהבקיע צמד שערים. צמד הבקע גם שחקן הרכש החדש יורגן ווגמאן. מיכאל רומיניגה וחלאנר חלפאת השלימו המלאכה.

לשוערה הינטלאני החדש של האמבורג, מלארן פראליה, מחליפו של אולי שטיין היתה זו פתיחה עטמה מאד בליגה הגרמנית.

וחדד ברטן רשמה אף היא נצחון שני למאזנה כשגברה על קראלסרוהה 0:2. בורוסיה מינשנגלאדבאך אף היא עם נצחון שני גברה על באייר אודרינגן 1:2. קרלסן ופרונצק הבקיעו עבורה.

פ.צ. קלן ניצחה את קייזרסלאוטרן 1:2. שאלקה נוצחה בביתה ע"י האנובר 2:0 ואיבדה גם את חלוצה אלף סון בגלל פציעה.

תוצאות נוספות: נירנברג – שטוטגארט 0:0; המבורג – לברקוזן 1:1; בוכום פרנקפורט 0:1; מאנהיים – דורטמונד 0:1.

מכבי חיפה מבקשת בעד סלקטר 320,000 שקלים

שופט בחיפה התיר למשה סלקטר להתאמן בכל קבוצה למרות התנגדות החיפאים וההתאחדות לכדורגל ● פרקליט הכדורגלן טען, כי הסכום שמבקשת מכבי חיפה מוגזם ומנוגד לתקנון, אך מאפשר קיום מו"מ עם בית"ד ירושלים

דייגו ארמנדו מאראדונה בנסיון לחלוף על פני פול מקגארת בלמה של נבחרת הליגה האנגלית. הנסיון נכשל כמו כל נסיונותיו של הכוכב הארגנטיני אתמול מפגש הזדורות.

חלוץ קבוצת הכדורגל של מכבי חיפה, משה סלקטר, הוצב ברשימת העברות ע"י קבוצתו, המבקשת תמורת העברתו לקבוצה אחרת סכום של 320,000 ש"ח – זאת נודע בבית המשפט המחוזי בחיפה, שם התברר בקשת קבוצת מכבי חיפה לבטל החלטה קודמת שניתנה בבית המשפט, לפיה יכול סלקטר להתאמן ולשחק בשורות קבוצות כדורגל לפי שיקול דעתו.

ב"כ קבוצת מכבי חיפה, עו"ד עצמון לב, הודיע לבית המשפט, כי נוכח סירובו של משה סלקטר לשחק במסגרת מכבי חיפה, החליטה האגודה להציב אותו ברשימת ההעברות, עפ"י הוראות תקנון "שחקני הסכם". הסכום שמכבי חיפה מבקשת תמורת העברת השחקן לקבוצה אחרת הוא 320,000 ש"ח.

בפניה לבית המשפט המחוזי בחיפה שהתבררה בפני השופט נתן קליינברגר טענה מכבי חיפה, כי הא מעוניינת בהמשך שירותיו של סלקטר בשורותיה, אולם בהיעדר דרישה כספית בחוזה ומגורדת, אין היא חייבת, עפ"י תקנון ההתאחדות לכדורגל, בניהול משא ומתן עם השחקן. יחד עם זאת הודיע ב"כ הקבוצה, כי מכבי חיפה מוכנה לאפשר לסלקטר להתאמן ולשחק בשורות הקבוצה עד לחתימת הסכם איתו, או עד להעברתו לקבוצה אחרת.

בא־כוחו של השחקן עו"ד רפי רויבגרויד אמר בבית המשפט, שהסכום שנקבה מכבי חיפה תמורת העברת השחקן לקבוצה אחרת לא נראה הגיוני, והא "מוגזם ומנוגד לתקנון". במצב הדברים שנוצר, אמר עו"ד רויבגרויד, ניתן להבין שצפויה פתיחת משא ומתן בין קבוצת בית"ר ירושלים, המעוניינת לרכוש את סלקטר לבין מכבי חיפה.

הבעיה היחידה שנותרה במחלוקת, אמר ב"כ השחקן, נוגעת לעניין האישיים, והא מציע שהצו הזמני שניתן לפני שבוע, המתיר לסלקטר להתאמן ולשחק בשורות קבוצות כדורגל לפי שיקול דעתו, ישאר על כנו.

ב"כ ההתאחדות לכדורגל בישראל עו"ד י. לוין אמר בבית המשפט, כי עקב העובדה שהשחקן הוצב ברשימת העברות", נחשב השחקן כשחקן מכבי חיפה והמשא ומתן בקשר להעברתו יתנהל עפ"י הוראות תקנון "שחקני הסכם". ב"כ לאפשר לשחקן לשחק ולהתאמן בקבוצה שבה הוא רשום.

השופט קבע, כי במצב הדברים שנוצר, כשקבוצת מכבי חיפה מבטאת את רצונו של השחקן שלא להוסיף ולשרת בשורותיה, לא יהיה זה מן הראוי לחייב את השחקן להוסיף ולהתאמן בקבוצת מכבי חיפה על אף ההחלטה בא כחה שהקבוצה מוכנה לארח את סלקטר באימונים שהיא עורכת. לפיכך, חופש סלקטר להתאמן במסגרת כל קבוצה שתהיה מוכנה לארח אותו, בלי שיקח חלק במשחקים הרשמיים של הקבוצה המארחת.

אלי דריקס חווה היום: במכבי ת"א מאמצים להשאירו

אלי דריקס, כדורגלן ממכבי תל־אביב, שוב היום לארץ לאחר שעדך מבחנים בבלגיה. למשפחתו מסר הכדורגלן, כי התיר רושם חיובי על בחניו אך הם נרתעו, כששמעו על הסכום הנדרש עבורו מהנהלת מכבי תל־אביב, כ־300,000 דולר.

נראה, כי המנהל המקצועי ניזוא שפיגל והמאמן דודו ברנוד יעשו השבוע את מירב המאמצים, כדי ליישר עימו את ההדדים ובעיקר את נושא תוכנית הבבר כדי, שהחלוץ יצטרף לאימוני הקבוצה.

המכבים יחלו היום מתנה אימונים סגור של שבוע במלון רמת־אביב.

קיט בנט ישחק רק בהפועל חיפה

בין הסלים / משה כסלו

„קיט בנט ישחק רק בקבוצת הפועל חיפה", הודיע אמש רבו הכדורסל של מרכז הפועל, איתן הפר בתגובה על הסדרון הנמרץ של כמה מקבוצות הפועל אחרי הכדורסלן המצטיין.

החלטת בית המשפט המחוזי בת"א שבנט ישחק רק באחת מקבוצות הפועל עודדה לחוויה כמה עסקנים, שלא הצליחו למצוא ערכה שחקני חיזוק חלמים לקבוצותיהם.

ראשי הפועל חיפה הודיעו, כי בנט חייב לעבור לשורותיהם, כיוון שבלעדיו לא יהיה להם מה ל„מכור" במהלך העונה. גם קבוצת הפועל ירושלים והחליטה ל„התלבש" על הכדורסלן שהוא העד הראשיה החלו להתעניין כביר ניתן להעביר לעיר הקודש.

בסוף השבוע נכנסו גם ראשי הפועל גליל־עליון לתמונה והשמועות דיברו אפילו על הפועל חולון, שמעוניינת בשרותיו (מישהו לפרדן הכדור הזה אמש).

כדי לשים קץ למרוץ הצמוד הזה איתן חפר להסיע כבר אמש הוא הודיע באופן זר משמעי, שבנט ישחק רק בקבוצת הפועל חיפה.

ביניים, לא נראשו ראשי בית"ר ת"א מהאפשרות שבנט ישחק בשורותיהם. הם אפילו מוכנים לשלם לו שכר תמורת השבותו מפעילות בקבוצה לאומית אחרת. אולם, החלטתו של השופט המחוזי, שאול אלוני לא מותירה לביתר"ים הרבה אפשרויות תמרון.

יוברס להפועל י"ם

קבוצת הפועל חיפה תאפשר כמחווה של רצון טוב לשחקנה המתאוורר, רוברט יוברס לשחק בעונה הקרובה בקבוצת הפועל ירושלים. דבר זה עשוי להגיע במקצת את הירושלמים, שגם הם הביעו את רצונם לרכוש את קיש בנט. גורדון יבדק הבוקר

רק עדי גורדון נעדר מאימון הנבחרת הלאומית שנערך ביום שישי. גורדון נצטוה ע"י רופאיו לנוח עד הבדיקות שהוא יעבור הבוקר. אולם, הרבר לא הפריע לו לישול חלק באימון הקליעות של קבוצתו, מכבי חיפה.

מאמן הנבחרת, משה ויינקרנץ הביע את שביעות רצונו מהאימונים והביע את תקוותו שגורדון יסול היום חלק באימון, שיעדך בשעות הבוקר בהיכל הספורט בתל־אביב.

רחיה במשפט הנפלד

בית המשפט המחוזי בת"א רחה את ההחלטה היכן ישחק בעונה הקרובה הכדורסלן, גרב הנפלד. קבוצת הפועל גליל־עליון ובעבר מרמת השרון לשוחרר את הנפלד לשורותיה, אבל רמת השרון מתנגדת בטענה שמנהלי הגליל לא עמדו תוכם הכספי אינם.

הכרשים מתאמנים בגליל

קבוצת הפועל גליל־עליון פתחה אמש את הכנותיה לקראת פתיחת העונה. את האטרקציה של האימון היו שני השחקנים שחומי העור שחוזר את הקבוצה בעונה הקרובה.

רמלה ויהרה על שם טוב

מנהלי אליצור רמלה הגיעו לסיכום עם יהרבו, שמואל גנרלמן על הופעה בשורותיהם בעונה הקרובה. גנרלמן שיחק בעונה שעברה בקבוצת מכבי חיפה. הם התנגדו למגמה לבעשה ויתור רמלאי על אבנר שם טוב, שהודיע להם על רצונו להמשיך לשחק בקבוצת הפועל חיפה.

לרמלה מותר לבצע רק שתי העברות שחקנים והעברתם של יוחנן הגולמן לא תאפשר להם לזכות גם בשרותיו של שם טוב. יתכן, שמנהלי הקבוצה יתבעו את שם טוב בבית המשפט על הפרת חוזה, אבל בשרותיו הם לא יוכו כנראה.

אורדיסי ושילר לר"ג

המחסור בשחקנים ישראלים פגיים יהבו בעיות חמורות למנהלי מכבי ר"ג. נראה שהרשת בנים יאלצו להעזר בסיוע של האחות הנדולה מת"א. מרובר בהעברתם האפשרית של הכדורסלנים ליאור אדיסי ואבי שילר לעיר הנגים.

מענקים גם לנשים

יו"ר איגוד הכדורסל, יורם אוברקוביץ מציע להעניק תגמולים נאים לכדורסלניות נבחרת ישראל על הצלחה במשחקי קרם אליפות אירופה בכדורסל, שיערכו בעוד שבועיים.

כזכור, הקמה באיגוד הכדורסל ועדה מיוחדת שתמליץ על גובה המענקים הכספיים לכדורסלני הנבחרת - הלאומית על הצלחות מידה הבין־לאומית

הנבחרת מבוקשת

הנבחרת הלאומית מבוקשת ע"י כמה קבוצות למשחקי הוקרה לפני פתיחת העונה. קבוצת מכבי חיפה תתמודד עם הנבחרת בסוף החודש במשחק הוקרה לזכרו של בני רן. קבוצת הפועל ת"א תתמודד עם הנבחרת ב־25 באוגוסט במשחק הוקרה למייק לארני וקבוצת מכבי ראשל"צ רוצה שהנבחרת תשתתף בטורניר שיערך בעיר היין בסוף החודש.

חולון מחפשת מימון

ראשי הפועל חולון מחפשים מימון לנסיעתם לפולין. לדברי יו"ר מחלקת הכדורסל החולונית, מאיר מאור השתתפותה של חולון בטורניר הבין־לאומי בפולין מהווה אירוע חשוב למדינה ולהסתדרות ולכן, בחולון מקווים לסיוע כמימון הנסיעה.

השבוע נגמרות ההעברות

ביום רביעי יסתיימו העברות השחקנים באיגוד הכדורסל. עד־כה נחתמו עשרות הסכמים בין קבוצות ושחקנים, אבל אפילו העברה לאומית אחת טרם נרשמה במשרדי האיגוד. נראה, שעסקני הקבוצות מסתיגים עד הרגע האחרון כדי לראות מה עושות הידיבות.

בני־יהודה יוצאים היום לארה"ב והולנד

מאת שמואל קליגר

ראמון אלקבץ, מלם מכבי יבנה, ילבש בעונה הבאה את המלבנה מס' 5 של בני־יהודה. יעקב מגל, הבלם של בני־יהודה יהיה בעונה הבאה שוחק הפועל תל־אביב והא עושה עתה בגרמניה במתנה אימון של קבוצתו החדשה - אלה המהלבים של סוף השבוע, שהתרחשו ערב הטיסה היום של בני־יהודה לארה"ב ולהולנד.

קרחת הנסיעות של קבוצות הכדורגל הישראליות מהליגה הבכירה נמצאת בשיאה. אל שלוש הקבוצות העושות כבר בחו"ל - ממשון תל־אביב, הפועל תל־אביב ובית"ר ירושלים - תצטרף בני־יהודה. ה„חובבים" תפסו „אמריקה". יחוד לקבוצה הישראלית היחידה, שתצא. העונה לארץ האמריקאית הבלתי מוגבלת.

בני־יהודה יתאמנו בגרמניה בשארק הנדול. ביחוד הפיר יראיבי. האימונים תבוסס על כושר יומיומי ויהיו עם אחת ביום. בעוד שבוע יצאו כדורגלני בני־יהודה להולנד לעיר סיסוד.

פרט בחו אם ראמון אלקבץ יצא היום לארה"ב אי מיצטרף בעוד שבוע. לחבריו בהולנד. יחוה המשאלה לשנה יחזום הבוקר כאשר בני־יהודה ישלמו בעד אלקבץ 15,000 דולר, כן יצטרף למסע להולנד שחקן הנוער ניר שטרית. לארה"ב יצאו 18 שחקנים בעוד שבהולנד יפיפו כבר 20 כדורגלנים. למסע בארה"ב יצא שחקן הנוער ניר מנחם.

ההתמעה הגדולה ביחוד היתה מחלק שיחותיו של יעקב מגל ביום שישי. נראה, כי האשי בני־יהודה: ביקשו לסגור את העניינים לפני צאת הקבוצה למסע, שכן ל־16 מחוש נקבע דיון משפטי, שהיה מאלץ נציג הקבוצה להשאר בארץ כדי להופיע לדיון בבית־המשפט. סיכום העניין עם מגל לשביעות רצון הצדדים חסך, איפוא, את ההופעה בבית־המשפט ואיפשר למגל להסדיא לגרמניה שעה קלה לאחר מכן.

בית"ד ת"א סיכמה עם ירון כהן

בית"ד תל־אביב סיכמה עם ירון כהן את תנאיו לחופעה בעונה הקרובה. בימים נמשך הנתק עם ניסים כהן ופרס ברחד אם יצטרף למסע הקבוצה בהלבן ביום רביעי. הנהלת הקבוצה רכשה את יוסי „קרלוס" אדרי לצמיתות מבית"ר נתניה תמורת 20,000 דולר.

נודע, כי מאחוריי הקלעים יש מאבקים בין ההנהלה הנוכחית של בית"ר תל־אביב, בראשות יוסי הדרי וארצי בן־יעקב וה„אופוזיציה" בראשות יהודה נקש והנמכרו. אחת הטענות היא, כי יו"ר הקבוצה ובית"ר הם מנע את יציאתו לחו"ל של יצחק כהן. המנהל הממונה לראשונה זה 16 שנה, מאידך נשמעו תלונות, כי המנהל ארצי בן־יעקב לוקח עימו למסע להולנד, באמצע השבוע, את אשתו ובשמעו ריונים. בתגובה אמר בן־יעקב, כי אכן רעייתו מצטרפת אליו לנסיעה על חשבונו הפרטי.

● הפועל סיימה מלינה א' מעניינת בשרותיו של שחקן הפועל יוחד יחזקה דקאס. הפועל סיימה הבריעה לשלם 35,000 דולר עבור השחקן.

קארל לואיס וג'אקי ג'וינר – יסתערו על שיאי עולם ברוחק במשחקי פאן־אם

מאת שמואל טל

קארל לואיס, בעל ארבע מדליות הזהב האולימפיות וג'אקי ג'וינר־קרסי, שיאנית העולם בקרב שבע יחיבו נבחרת אתלטים אמריקאית חזקה לתחרויות בסמגרת משחקי פאן־אמריקה שיחלו היום באינדיאנפוליס, ארה"ב.

למרות שכמה מבכירי האתלטים האמריקאים, שזכו בברטיס למשחקים לאחר נצחונם באליפות הלאומית, יעדרו מסיבות שונות, מעמדת ארה"ב ללקט מדליות הוב רבות, אף כי מלם יתיצבו אתלטים מצטיינים מאמריקה הדרומית ובעיקר מקובה.

לואיס, שלא נצח ב־50 הופעותיו האחרונות בקפיצה למרחק, מקוה לשפר הפעם את שיא העולמי של בוב ביימון. כך גם ג'וינר, שיאנית ארצה בקפיצה לרוחק, שתנסה להכנס לטבלת שיאי העולם בקפיצה זה על חשבון המגרת גרמניה וייקה דרטלר. לשניהם סיכויים טובים על ממסלול האתלטיקה של אוניברסיטת אינדיאנה.

אחד משתי קפיצותיו הטובות ביותר של לואיס 8.75 מ' – הושגה על מסלול זה בשנת 1982. הוא ניתר כבר גם ל־9.15 מ' על סקוס (טיילו: דאג פארילה, מכייק מולי, האצנים בארץ ויהרספון ולי מאקיי.

בין הנשים בולטות אצל האמריקאים ג'ודי בראוקינג, ראמנה מאגל וסכפני הרטאואר.

הירידה הקשה ביותר של האמריקאים היא בהרחה: סל קנה, שנוקף לג'פרסון יפיעו בשורותיה גם ליאנדרו פאבאלוזו (100 מ'), אנדרס סימון שדך אותו מרחק ב־10.06 שנ', והברכו הרבנרד (200, 400), לואיס האלים (ריסקוס) וחדרה ריינה (משולשת). בין הנשים אליסקה לופז שיאנית העולם לנוער בשנה משוכות, אנה קוריזנס (400, 800), מאריה קלון ובדיקן.

את בראיל יולוך יוקאים קרח האלוף האולימפי ב־800 מ', שיחדך הפעם 1500 מ'. בולטים עוד חדה לואיס בארבוטה והאצן רובסון הרסילבה.

ג'יימאקה תופיע עם האצנית הממצטיינת מרילין אוטי. בין הגברים האצן ריימונד סטיוארט ורק קאמרון. מקסיקו תתבסס על הלכה המצטיין אלכסנדר קאמנה.

ארה"ב ב־800 מ': הנרי מארש הוחזיק, (3000 מכשולים): סטיב סקוט (טיילו: דאג פארילה, מכייק מולי, האצנים בארץ ויהרספון ולי מאקיי.

הפסד צורב לקאדטים נגד יוון – 79:77

שרות „דבר"

(הנבריה, מלפרנית) נבחרת הקאדטים של ישראל בכדורסל מלה אמש הפסד צורב ומרגיז מול נבחרה הבריתית של יוון – 79:77 (39:37) במשחקה הראשון במסגרת אליפות אירופה לקאדטים הנערים בהנבריה.

לאחר מחצית ראשונה שקולה – 37:39 נפתחה המחצית השניה במתקפה יוונית, שניצלו עד תום את המחלישה הישראלית. היוונים כבר הצליחו לעלות ליתרון של 15 נקודות. במצב זה חלה התאוששות בשורות הישראלים ו־14 שניות לפני תום המשחק הדה לוח התוצאות על שיוון – 77:77. במצב זה החזיקו היוונים את הכדור בהבנה רבה וממש בשניות הסיום הם הצליחו לקלוע את סל הנצחון.

הרבו לקלוע לישראל: כץ (27), שני כהן (13), גדם (10), איל לייב (10). היום תתמודד ישראל נגד בנבחרת צרפת.

ארמלי מפחית 6000 $ כמחווה לקבוצתו במצוקה

מאת יוסי גלזר

דבר כזה עוד לא קרה בכדורגל הישראלי. חלוץ מכבי חיפה, זאהי ארמלי, פנה ביום ששי בבקשה יוצאת דופן להנהלת קבוצתו להפחית עשרה אחוז משכרו השנתי – 6000 דולר כמחווה לקבוצתו הסדיה במצוקה כספית קשה.

יו"ר מחלקת הכדורגל, יצחק אביעד, לא הסתיר את הערגשותו מהמחווה של ארמלי והגיב: „זה מראה על אופיו של השחקן ועל חשיבותה של הקבוצה בעיניו. במעשהו ההומני מסדרנה ראשונה הוכח עד כמה רבה חשיבותו של ארמלי למכבי חיפה בכבוד אנושי.

הפנייה היתה של ארמלי וקיבלנו אותה בברכה. זהו צעד גדול מידך לשיקום מחלקת הכדורגל הדפאית".

הלילה אמור לשוב ארצה ממכזיע בקבוצת ארסנל, השוער מני גינטוברג ויתכן, כי כבר היום או מחר יצטרף לאימוני קבוצתו החדשה, מכבי חיפה.

הכלם, אלי כהן, שלח מסרב למכבי חיפה באמצעות עורך דינו, יוסף בדינק, בו הוא עומד על השאלתו לשתי עונות ולא לאחת וכי הבשאלה תבוצע ללא תמורה. כן הוא חודש להכיר את הציקול על מסגיתו ולומרו בכבוד שבבעלות מכבי חיפה.

הערב ישתתפו כדורגלני מכבי חיפה במקס אכרה לשוער, אבי רן ז"ל, במלאת שלושים למותו. הערב יערך באולם „גושן" בקיריית־מוצקין, שישולב בערב ספורטאי השנה של חיפה הקריות. סוכם, זכה אבי רן בגביע ספורטאי השנה לפני שנה. הפליה לקבלת וגילוי המצנה עדיון ביום שלישי.

ישראלי בליגה הסקוטית. אבי כהן במשחק הבכורה בליגה במדי ריינג'רס. האלופה הסקוטית נפרדה בתיקו 1:1 מדאנדי יונייטד.

סברה: הברפלד יסיר הבוקר את מועמדותו

מאת משה כהן ואשר גולדשלגר

עסקנים בוועד המועל של ההסתדרות ובמרכז הפועל הביעו אמש את התעבה שחיים הברפלד יסיר הבוקר את מועמדותו לתפקיד יו"ר הנהלת ההתאחדות לכדורגל ובכך תסלל דרכו של שאול מרידי להבחר לתקופת בחינה שנה.

ל„דבר" סמרו", נודע, שבסוף השבוע המשיכו חברים במסע שיכנוע על הברפלד שיסיר את מועמדותו. הברפלד לא נענה עד־כה להפצרות מקודביו, שטענו כי אין לו סיכוי מעשי להבחר ע"י רעדת המיגיים.

עוד נודע, שבסוף השבוע נפגש הברפלד עם שאול מרידי במקום סתר. על־פי השמועות הבטיח הברפלד שהא יסיר את מועמדותו ויתרם אוברקוביץ יוריע על־כך בישיבת ועדת המיגיים, שתתכנס בשעות הבהרים.

לפי־כן לא יעלה היום יעקב ישי את הצעתו לאמד על תפר הועדה המרכזת של ההסתדרות להכין מתפקדים בכדים במוסדות הספרים השונים. מזכ"ל ההסתדרות, ישראל קיסר הבהיר שהנושא יועלה לדיון רק אם הברפלד יתן את הסכמתו לכך.

בינתיים נמשכים הבישולים סביב המועמדים להנהלת ההתאחדות לכדורגל. הסכמת הנדשים שהחברו בסוף השבוע הם של מכיר מועצת פועלי קיית־אתו, דדור בידנבויים ושל האיש החזק בקבוצת הפועל לוד, בני רגב, שנחשב למקודם של ראש הדיר, מקסים לוי.

בסוף השבוע גם הוחבר סופית, כי גזבר ההתאחדות לכדורגל גדי אנחי אינו מתכוון להסיר את מועמדותו לתקפת כהונה נוספת וגם רב שחר לא נרתע מהצנת מועמדותו למרות התביעה של יעקב ישי לא לשבבו עד להכרעה בנושא הביקורת. מזכ"ל הפועל מצפה לחחלטת נפתלי בלומנטל הבוקר בעניינו של רב שחר.

תמונת מצב נכונה להבוקר: מה שהיה הוא שיהיה.

● אלה תוצאות משחקי הליגה הלאומית בכדורגל, שנערכו אתמול: הפועל קיית־שבעון – הפועל גבעתיים 15:16. שערים לכבעון: אהוד בן דוד (7), רוני קרן (4), אבי שגלר ורן וחדרה (2 כ"א) וסמי קרן (1). שערים לגבעת חיים: סל סנונית (5), פרידמן ופלג (3 כ"א), פריזר (2), עזרי חדד (2). יתר התוצאות: מכבי קיית אתו – הפועל קיית מבעון 10:11; מכבי קיית אתו – הפועל פ"ת 7:13.

פסק זמן

עם: אהרן להב

הפועל שלזינגר

עוד לא נרגענו ממימצאי הבנק הפנימי של מכבי חיפה וממרב אי שלמותם מם הכנסה באגודה החיפאית המפוארת האת, שבשנים האחרונות נחשבה לאחת האגודות המצליחות בארץ, וכבר אנו מת־בטרים על צורה חדשה של ניהול אגודת ספורט כמדינת ישראל – מה שקרוי בדרגון הכלכלי – קבלנות משנה ממוסדת.

גם השיטה החדשה המצאה בחיפה, אבל הפעם מעברו השני של הבריש – בהפועל חיפה. קבוצת עסקים בשם שלזינגר חתמה הסכם עם מועצת פועלי חיפה, באמצעות מזכיר מועצת פועלי חיפה משה ורשמן, על פיו עוברת קבוצת הכדורסל של הפועל חיפה מן הליגה הלאומית לניהולה הבלעדי של קבוצת העסקים שלזינגר, שבראשה עומד איש העסקים יעקב שלזינגר, אשר מעתה ואילך ינהל את קבוצת הכדורסל החיפאית כעסק לכל דבר ועניין, כאשר השלם של מועצת הפועלים יאפשר לו מעין „מטריה ציבורית". יעקב שלזינגר עצמו, בחשיפה ראשונה בתכנית הספורט של הטלוויזיה אמר בעברית משוכה, כי מעתה יתווסף לשני העסקים שלו בקבוצת שלזינגר עסק שלישי – קבוצת כדורסל בליגה הלאומית.

זכרנו את הדברים כפתיחה נוכח היוכחה הנוקב המתנהל זה חודשים ארוכים בין כדלי ההסתדרות ומרכז הפועל בהקשר לנשיאה באחריות לסניפי הפועל. לא מכבר הובאה בפני הועדה המרכזת של ההסתדרות הצעתם של גרעין בן־ישראל (אגף האירגון), יעקב ישי (מחזיק תיק הפועל בהסתדרות) ויצחק אופק מזכ"ל הפועל – על פיה יש לשחרר את מועצות הפועלים מהאחריות לסניפי הפועל ואחת האלטרנטיבות מציעה להחזיר את האחריות הכוללת למרכז הפועל.

הדיון בוועדה המרכזת טרם הסתיים. מזכ"ל ההסתדרות איננו משוכנע, כי העברת האחריות למרכז הפועל תביא את הישועה, שפי־רושה קץ לגרעונות עתק ומעבר לעיתן אחראי של „עשה ספורט כפי יכולתך". ישראל קיסר העדיף למנות ועדה מטעם ממשלת ההס־תדרות בראשותו של יעקב ישי, שמתפקידה להמשיך וללבן את הסוגיה, להפוך בה ולהפוך בה עד אשר יסצא פתרון לבעיות הכלכלי־ות של סניפי הפועל ומועצות הפועלים. הועדה טרם התבטאה ובינ־תיים ממשיכות העובדות להקבע בשטח – ראה פרשת הפועל חיפה.

לזכותו של מזכיר מועצת פועלי חיפה משה ורשמן יאמר, כי הוא עומד בראש מגדרי ההצעה להעביר בחזרה את האחריות על סניפי הפועל למרכז הפועל כפי שהיה בשנות ה־60. אולם אם אין שומעים לו זאין אחרים פעולות שאינן מתיישבות עם חוקת היסוד של התאג־דות הפועל – מעריף משה ורשמן להפסיד מהדבשת הנקראת סניף הפועל עלידי ותיומת הסכמים עם קבלני משנה (רק שיקראו) ולהטיל עליהם את כל המעמסה הקבצ'בית. הוא מציהו יתן לקבלן תקציב שנתי מתוקבל על הדעת ואת כל יתר סעיפי הסיוקף הבספי המשתר לל בדומה הספורטיבי־מקצועי – הוא מטיל על הקבלן תמורת ההסכ מה הצנועה שהמעדנון הקבוצה ימשיכו להקרא הפועל חיפה.

אין לנו שום ספק, שאילו הגיע המיבע אודות הסידור חדש לידיעתו של עמנואל גיל ז"ל, אחד מסיסדי הפועל ומנתווי דרכו, הוא היה מתהפך בקברו. ההמצאה של משה ורשמן להסרת אחריותו הוומדית מעל קבוצת הכדורסל של הפועל חיפה – מצביעה כ־1000 עדים על העובדה שאין בכחון של מועצות הפועלים להחזיק ולטפל בסניפי הפועל. אם מועצת פועלים כה גדולה כמו חיפה, אשר בעבר הלא רחוק היה סניף הפועל בה אחד הסניפים המובילים בספורט הישראלי בהרבה מאד בנפים, איננה מסוגלת היום לתפקד בנושא הפועל – מה לנו כי נלין על מועצות פועלים אחרות, הרבה יותר קטנות בהיקפי תקציבי!

לבנות העסקים שלזינגר חייבת להוליך ודקוד אחזם גדול בסר תדרות. צריך להודות שם באומץ לב, כי האחריות על סניפי הפועל מחייבת והאיגרון בחשמתי ובעשי. אין להסתדרות כלי טוב יותר לנשיאה באחריות מאשר מרכז הפועל אשר לשם כך הוקם ונשא באחריות האת שנים רבות עד לקילקולים, שהביאו להעברת האחרי־ות למועצות הפועלים. וגם שם באו קילקולים שהגיעו למדי שאה בספית ותקציבית שאין לראות את קיצה.

על הועדה המרכזת לקבל החלטה אמיצה בנושא סניפי הפועל. לשם כך יש לחזק את הצד האיגוני־כלכלי של מרכז הפועל, לתת בידיו את כל התקציבים המיועדים עתה בעבעתם שונים, לעגן כלי בקרה ואכיפה בעלי שיניים ועל יכ"ל ליצור את המסגרת שתאפשר אחריות אמיתית לקדמם של סניפי הפועל.

זרים – סיסמת הישועה

ב הפועל קבלו החלטה נחרצת, כי כל עוד לא תצומצם הליגה הלאומית ל־12 קבוצות אין מה לדבר על הכנסת זרים לכדורגל הישראלי. זאת החלטה שפויה, שפירושה המעשי הוא, שרק אותן קבוצות אשר ישרדו בין 12 המופלאות יוכלו להחזיק מעמד בגיגנגל המקצועני הקרים והן גם שיוכלו לקלוט זרים על פי אמות מידה כלכליות ותוך ניהול מקצועני אביתי.

אפילו צדיקים מילצ'ן, מ"כ ד"ר התאחדות לכדורגל מסעם מכבי, שכל מלו נאנק להכאת זרים, הסלים לפני זמן לא רב עם „דע הגזירה שהיה ליגה בת 14 קבוצות בלי שחקנים זרים – גם מתוך בריקה בקבוצותיו, שבמבוקתן הבספית לא כל כך להוטות להכנס למחול „הזרים הזרים", בגלל חשש מהסתבכויות כלכליות.

אם בל הטד בכל זאת יצא מעם נוספת מן הבקבוק. הזלו להלך עלינו אירעים עם הזרים נוכח נרידתם של שחקנים ישראלים לרעות בשרות כלנים. „הבקהלה המתנדשת" משמיעה קולות ישנים וברשאם ח"כ פנחס גולדשטיין, הבאים באפוקרופסות של ועדת הספרים של הכנסת, כאילו סביה המתוקקים יכול לקבל הלטה או להכריח לכתף זרים בכדורגל. הבקהה המסייעת, ואמיתה, לא יתנו שהכובבים שלנו ישחקו מחו"ל ואנחנו נשאר עם כלום במגרשינו הביתיים. הקהל יבוז ל"ל.

הצצה קלה ברשימת הכוכבים הישראלים לחו"ל איננה יוצרת אצלנו את הרושם הנורא, שאפס הכדורגל מישראל. אמנם ברובו בארבעה־חמישה שחקני הנבחרת הלאומית, אך הללו לא יכולים כבודדים לזעזע את קבוצותיהם. השניים האחרונים שירדו – משה סיני ואלי דריקס – לא הוסיפו את מכבי והפועל ת"א, כאשר האחרונה עם סיני הגדול התנרנה שבעות מעל ומתחת לקו האדום. גם אלי דריקס בבכבי ת"א לא הוכיח גדולות ונצורות פרט לאותו משחק גמר נגד הבריטה נגד מכבי חיפה. האם מדובר ב„מקסם" אבי כהן הרי שבשנים עוברות יותר שלו הוא שיחק ב„ליזדרפל" האנגלית ומכבי ת"א לא התמוסמה.

ב אשר פורטים את כל סיפור הזרים, לא מדברים על מאראונות, ליניקרים וראן ראשים. לרכישת כאלה אין לשום קבוצה כסף מתאים. הבדרים מדברים על שחקנים נודים וחולים כבר דנים, צרפתים, דרום־אמריקאים – מיסוס אלמונים, שאין להם מקום בארצותיהם בליגה הראשונה או שהוצאו מהנה בגלל „מעשים שובים" והם פנויים לכל המרבה במחיר. ה„מעבדרים" לוחשים על כל אחן קרוב שהללו יהיו יותר זולים משחקנים ישראלים. „נחמות של עניים".

מי שרוצה כדורגל בריא ומבריק (וכולל זרים) לא יכול לרצות זאת בנשימה אחת עם 14 קבוצות בלאומית וכמספר הזה בליגה הארצית. במדינה של 3.5 מיליון תושבים יהודים אין מקום לכדורגל מקצועני בעל בסיס כה רחב של קבוצות. 12 קבוצות בליגה בת שלושה מחזורים ועם 2 נקודות לנצחון ואחת לתיקו) משחקת באיצטדיונים מודרניים – הם הערובה לכדורגל בריא ומושך קהל, שיחזור למגרשים כאשר יריגיש שהוא מקבל תמורה מלאה בעד כספו.

כדורגל / יגאל פרידמן

מקלשה שוערים

היום תיערך בחיפה האחכרה במלאות 30 יום למותו של אבי רן. במבט קצר וכואב לאחור, מסתבר כי כאז 1985 איבד הכדורגל הישראלי שלושה שוערים, אחד לשנה, ברמי ימיהם. אבי רן בתאונה, הרצל קבילין ממחלה, והדה תוכל נרגע בלבנון.

הצעיר והכשרתי ביותר היה, כמובן, אבי רן, שוער מכבי חיפה ובמדות ישראל. בן 24 היה כשסירת מירוץ מהירה וקטלנית קטעה את ה„מירוץ" הנפלא שלו. יום שבת שלו ושיגרתי בכברת הכחולה, אותה פינת חסד של רחל הכשוררת. הידיעה עשתה לה כנפיים ועוררה סערה גבהת גלים. אין מלים.

בשנת 1986 נפטר שוער מכבי יפו, הרצל קבילין, ממחלה ממארת. בן 34. הוא לחם בגבורה במחלה, שהלכה ונגסה בגופו, עד שלא יכול לה יותר. נזכור את הרצל כשוער סטכתי ובוטח. אחד מעמודי התווך של מכבי יפו.

כמו חוליו איגלסיאס – שוער ראל מדריד שהפך לזמר מפורסם – החל הרצל להפגין כשרון בשטח המוסיקה. לחיים הבידודים שלו „עוד שכת של כדורגל" הפך למושג. בעובו את יפו לטובת הפועל ירושלים כתב, הלחין ושר בבאבי „לירושלים הלכתי". הרצל לא הספיק לגמור את מלאכתו.

בפברואר 1985 נגל שוער הפועל לוד וירושלים, יהודה תובב, בעת מילוי תפקידו בלבנון. בן 38 היה במחנו. תובל פרש מכדורגל שנתיים לפני כן, לאחר קריירה ממושכת שהחלה בהפועל לוד ונמשכת בהצלחה גדולה ב־1969 בהפועל ירושלים, בה סיים את הקריירה גם קבילין.

תובל נמנה על יחידה קרבית מובחרת ונחשב לאדם צנוע וחביב. כמו אבי רן, גם הוא אהב מכניות. ובעיקר ש„סטות". באחתו יום חור מוופשה, נקלע למארב קטלני בכניסה לדרום לבנון ונהרג במקום.

שלושה שוערים. יהי זכרם ברוך.

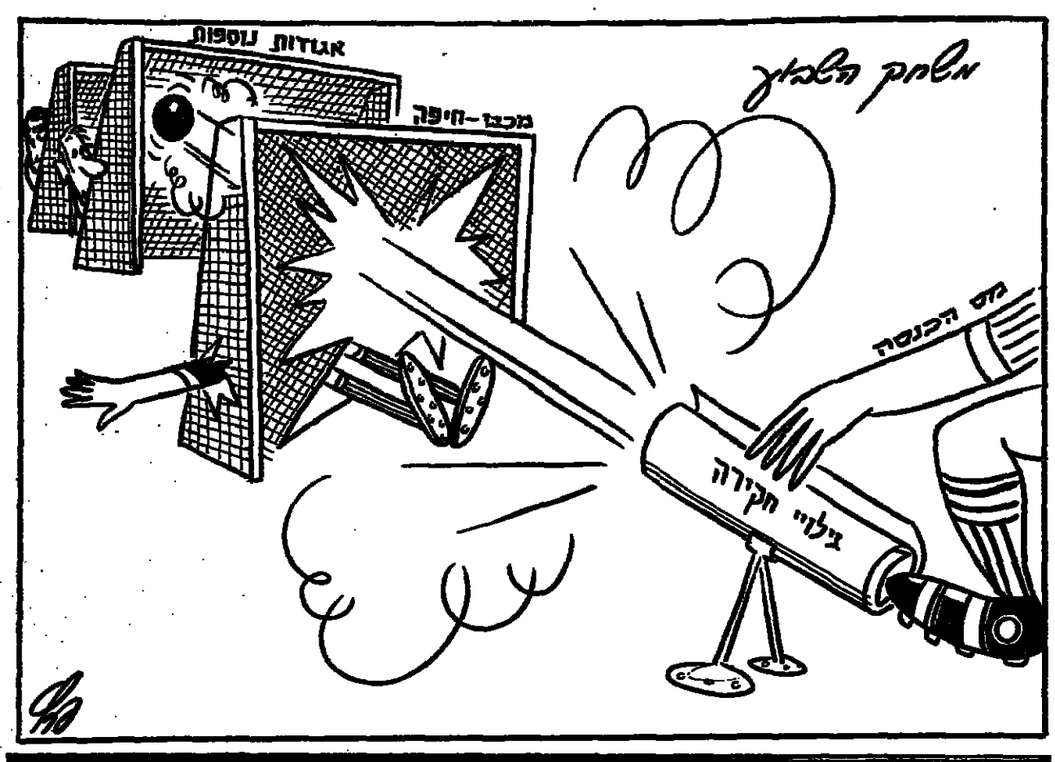

החגיגה נגמרת

VOLVO לבן, MERCEDES אוטומטי ו־B.M.W מוכסף – בלי מס־הכנסה

הגיעה שעת מס האמת • אם כולם עשירים, למה יש עשירים יותר • ספרים, רבותי ותחזילו לעשות חשבון

מאת שמואל קליגר

עכשיו הם ילמדו, שכדורגל אין פרושו רק לחבטים גדולים ואיננו רק אנן שואבת להאריך את חשבון הבנק הפרטי, אלא גם מקור לא אכזב לאנשי המס; הגיעה העת לבשר להם, שנגמרה התגיגות הבריות ואיתר. הזו כבל הדגים. אין שום ברירה אחרת. הגיעה העת לומר את האמת, שגם הם חייבים לשלם מס אמת. הגיעה השעה לשחרר את הפרות הקדושות והמקודשות.

קצת מעציב, שהתעוררנו רק עכשיו. אבל, איך אמר חכם אחד: מוטב מאחר מאשר אף פעם לא. עסק שמגלגל מליונים מדי שנה לאו דווקא מפעל של יצוא, למשל, שיכול לפאר בתוצרתו של הבר את שמי הכלכלה של ארצנו. אפילו לא כמו – תפוחי הבר. בוודאי לא כמו ענף היהלומים. פעם סענו היהלומנים ברצינות, כי חייבים להחייתם אליהם בכפפות של משי ולא לדרוש מהם ותרחמות שוחה בנושא ניהול ספרים. סענו, שאם בקשתם לא תיענה אזי יקרן הקץ על ענף הייצוא מספר אחד של ישראל.

אחר כך שמענו את „הגורלך" הזה מפיהם של שחר־הדקות הבדולחים אנשי השוקים השחורים. בהתחלה נבהלו מהם. הנבעי לקם. אחר כך, הם התרגלו – וסילבנו. הבנו. ממש לא להאמין, שום ענף לא התמוסס. בודסת היהלומים עומדת על כקומה ובשוקים מוכרים פידות סרים לכל ריכפה, לאחר תשלום המס, כמובן.

הגיע הזמן לומר לכדורגלני הצמרת המפונקים שלנו את האמת. איך שר הדגם נאן במחזר שלו „קובלן?" „בשביל כבוד צריך לעבוד"! ועכשיו דעו השחקנים שלנו מכל הבינים ומכל הסוגים, שאם ברצונם להיות מקצוענים הם יצטרכו לשאת לא רק בזכויות, אלא גם בחובות, לרבות בתשלום מיסים, משל היו בעלי חנות למכירת דברי סדקית או קיוסק לממכר גזר. מדוע הפריבילגיות הללו קיבלו עד היום כזבות הנאה מופלגות במיסור המס?

★ ★ ★

חשבנו עצמנו לנאיבים עד שפתחנו את החוברת הכחולה של הצעת חוק הספורט מס' 1840 מיום 6.7.1987 ולא יכולנו להאמין למראה עינינו.

בעמוד 273 של החוברת האמורה, בשולי העמוד ברברי הסבר לסעיף 8 – הוא הסעיף המהותי ביותר של הצעת החוק, הנוגע לחובת ניהול ספרים נאמר: „היות וגופי הספורט מסתייעים בכספי ציבור מקודות שונים ומחוזרם הכספי ניכר. יש עניין לציבור כי ינהלו ספרי השבונות וכי יהיה עליהם פיקוח".

ועכשיו, צריך לצבוט את עצמנו כדי להאמין. מנוסח הצעת החוק ובדברי ההסבר ברי לחלוטין, כי חובת ניהול הספרים לא היתה ידועה על אותו אב הספורט, בדרך כלל, ואלמלא השיטוט שנעשה בכספי הציבור, אזי קבוצות הכדורגל, דרך משל, הין צריכות להיות פטורות מחובת ניהול ספרים בכללה?

ואיזה הסבר מוסרי אפשר היה לתת לעוסקים הקטנים קשי היום, כגון: בעלי חנויות מכולת ועוסקים זעירים? במה הייתם יכולים לשכנע אותם, שקבוצות כדורגל המגלגלות מליונים מדי שנה, מן הדין שיהיו פטורות מניהול ספרים ומתשלום מס־אמת – כפעל יצא מכך – ואילו הם וחייבים לשלם עד האגורה האחרונה? במה הייתם יכולים לשכנע אותם, כי רק עליהם פקוחות עיניהם הבוחנות של אנשי המס וכי קבוצות הכדורגל פטורות ומשוחררות מכל פיקוח?

ומה בדבר הכללים הקפנסטיטוציוניים, שצריכים להיות קיימים בישראל כמו בכל מדינה נאורה בעניין השוויון בפני החוק? האם הפסיק העקרון הזה להיות המוביל במסטר דמוקראטי תקין כשלנו? ואז נזכרנו באימרה המפורסמת של George Orwell בספרו Animal Farm „All animals are created equal but some are more equal than the others...". מישהו אצמנו האנו אפשר, שגם הכדורגלנים שלנו נולדו, כמובן, שווים בפני החוק עד שהתחוור להם, שגם, בעצם שווים יותר רק מפני שמיסיים הם מאיתנו לבעוט בכדור?

★ ★ ★

מעבר לשיקול המשפטי, מעבר לשיקולי הצדק וההגיון הצרוף ומעבר להיבטים הסוציאליים והחברתיים, שבלעדיהם לא תהיה לנו תקומה – וגם לא לספורט שלנו – יש לדרישת המס גם הצדקה כלכלית.

לא יתכן, ששחקני כדורגל מדרג ג' על פי כל קריטריון מקצועי יבואו למגרשי האימון של קבוצותיהם עם B.M.W מוכסף או שחור בהקס עם VOLVO לכן או MERCEDES אוטומטי מבלי, ששולמה עליהם אפילו אגורה שחוקה אחת של מס הכנסה. זה פשוט לא ייתכן; ואין שום הסבר, שיניח את דעתנו אפילו ראמרו לנו, שהחוק התאחר והגיע לבשלות רק בשלהי קיץ 1987.

אין זה מוכן ולא יוסבר לעולם מדוע, לעומת זה יצטוך רופא, מוערם או סוכן ביטוח להחזיר כדי שווי 3 מרצדסים או שווה־ערך של 3 דירות על מנת שתיזוחר בידו – לאחר תשלום המס – רק מכונית אחת או דירה אחת נמר. הרי מה שמשנה במטוס של דבר הוא – הנמר. כמה נשאר ביד לאחר ניכוי המס. ל"א, כמה כסף אתם רשאים להכניס לחשבון הבנק שלכם מבלי שהאחות הבכירה שלכם באגף המס תבוא ותאמר: הבו לי את הלקי.

עד היום, רוב הקבוצות הכדורגלנים היו פטורים מהכרעה קשה זו. הבדרגה הנמוכה היינו היו להם. הם הוכירו לנו ברגזה ידועה על אותו אב מאושר, שהגיע לחדר היולדות של אשתו ושאל אם בן נולד לו או בת ולפני, שמעע הבשורה הגיב בביטול יד: לא חשוב מה נולד והעיקר שתהיה בריה... מקבלים מעל השולחן ומתחת לשולחן; מה זה בכלל כבר משנה, כשחשבר הדיקר כבר מחמם את הכיס. הבדרגה היה לנו וכעבור כמה ימים קרם עור לגדים היה למכונית מפוארת ומנקרת עינים ליד שער הכניסה של מגרש האימונים. ועם זאת, איננו מוכנים להשלים. האם נזיה היה?

נראה לנו, כי הזק, שעבר בימים האלה קריאה ראשונה בכנסת עלול להחטיא את מטרתו. הנסיון להקנות להנהלות הקבוצות מעמד של אישיות משפטית הוויבות בניהול ספרים יאפשר, בודאי, לרשויות המס להזיל עליהן את הדראוויתן, ובכלל זה סנקציות הן במישור הפלילי והן – האזרחי – על כל מי שיפר אותן. רק על מנהל שהוא בשר ודם אפשר להזיל הזראות הוק במישור הפלילי, למשל, להכניסו לכלא לדוגמא.

★ ★ ★

עד היום הצליחו מנהלי הקבוצות וכדורגלנים, שנכנסו לפר"ם כספי לחוליך שולל את כולנו וגם את אנפי המיסים, למרו לחיות עם שקר מסכם, כמו כרינו ברית של שקר וכזב, ואיש ולא הצליחו להגיע לעקבי האמת בפישוי הכספי. אז כאילו אמרה: בואו „נעבור" על מס הכנסה. נסמר את כל הפערים כינינו על חשבון מס הכנסה. אין צורך לשכנע ולהשתכנע: המנהלים הין מרוצים, כי לא נאלצו לדווח למס הכנסה על תשלומי „הייתר" ועל כן הין פטורים מתשלומי ניכויים בסכומים גבוהים ואילו הכדורגלנים גם כן הין מרוצים, קיבלו ב„שחור". כך הין יכולים להביא את ה„בחסה", שזה עתה קיבלו כדי לשחרר את הסכנית החדשה מן המכס.

הרגשתנו היא, שהחוק עומד להחמיץ את העיקר. עכשיו, אולי יצליחו רשויות המס לעשות איזה מיפגן ראוה. אולי יעצרו איזה מנהל מפורסם ואולי יפול גם איזה כדורגלן מפורסם כקורבן יחידי להפצנת שרירים. מדוע הוא יהיה צריך לבדו לשלם עבור שיטה שנה, ש„עבדה" מצוין במשך שנים ואיש לא ביקפה ואיש לא הזיל דמעה? מדוע הוא צריך לשלם עתה את כל המחיר לבדו?

נראה לנו, כי הפתרון איננו בהוראות חוק הספורט, כי אם בביצוע נאות של פקודת מס־הכנסה או בתיקונה, אם אין בנמצא בדין הקיים הזדאות, שאפשר להחילן גם על כדורגלנים. הזדנה המתבקשת היא להחיל את הזראות המס על שחקני כדורגל לחיים לשלם נמוך – גם רטרואקטיבית. להטיל עליהם את התובה לשלם מס הכנסה בתאנם למקבל ובלי „שרות קרושות", לחיים לשלם מס ערך מוסף כשיעורו בחוק ביום התשלום ולהציא חשבוניות. האם עוסקים „רגילים" משלמים היום 15 אחוז מס, אז שגם הם ישלמו אותו דבר. האם הנצאנו צריכה להיות, שהביטוח הלאומי יכיר בהם בעוד בעלי מקצוע עצמאיים – שיזוהה כך ובלבד, שהעניין הזה יזמיד פעם אחת ולתמיד.

בעל נוף

ב־22 באוגוסט, מוצאי־שבת, ואחרי הסיירמה אירוע מסוג אחר. האולם הרגיל למופעי בידור שונים, יארח את תחרות „מר ומרת ישראל" 1987.

המנצחים ישתתפו בתחרות העולמית שתיערך באוקטובר בספרד. בסיירמה יופיע כוכב־אורח, „מר יוניברס" ו„מר אולימפיה" – מוחמד מקאווי (בתמונה).

מלבד הנוף המרתק והמפחיד, הגימיק הוא, שמקאווי החי כיום בקנדה, יליד מצרים וזכה בתואר „מר מצרים" בימי סאדאת. בן למשפחה עניה שגרה על גדות הנילוס. ב־1978 זכה בתואר „מר יוניברס" באליפות החובבים וכמו באגדות קיבל מסאדאת פרס – וילה על הנילוס ואות „הספורטאי המצטייין" של מצרים.

ב־1981 אירחה קהיר את תחרות „מר יוניברס", בה השתתפה גם ישראל. מקאווי נשא את דגל ארצו בפתיחה. מקאווי זכה כמה פעמים בין 3 הראשונים בתחרות „מר אולימפיה" היוקרתית למקצוענים (על 250,000 ד') והוא מרצה באוניברסיטאות וסמינרים בנושא פיתוח הגוף.

אגדות נוספות

הפועל ת"א עולה על הגל החדש

מאת אשר גולדשלגר

קצת מאמרי הקלעים נעשים בהפועל ת"א, כדרגל, לעובה חדשה עם שחקנים חדשים, מרבותם תוצרת המועדון. בני רוזבין, מאיר בלרשטיין, אחמד מדפר, תמיר ליבתרם, אליאור ברגם, דוד הרשליקוביץ' ואחרים אמורים לחיות בין שחקני המפתח של המועדון.

קשה לעכל שהפועל ת"א תשוקק בעונה הקרובה בלי הצמד סיגרשאבי. למר טלא וזכר צבר זה הוכתר בתואר כדורגלני השנה 1981, עונת האליפות הראשונה של הפועל בעשור זה.

הדור הצעיר, „אפרוחי שניאור", יעמוד במבחן ציפיות כבר בשנה הראשונה. אולם גם המומחים לא יבקשו מהם אליפות. הזתיקים שנשארו כאקדמיה, ראנו ולבראם יצטרכו להמריץ את הדור הצעיר לקראת עידן חדש בהפועל.

תופעה בראה זו מקרינה על כל מחלקת הכדורגל. השיטה שהיתה נהוגה עד לאמרנה, לרכש שחקנים, תיעלם ככל הנראה, מנוף הפועל, הגם שניסים כהן ויעקב סגל מועמדים לעבוד אלית. באשר לכהן, הרי שזה משגה, שכן מדובר בשחקן מבוגר. סגל גדל במועדון ומי ששילם אותו היה המאמן דאז דוד שוויצר, כיום מאמן בנייהוה. אם יעבוד להפועל ת"א עשוי סגל להעניק לה מספר שנים מהמת.

גם הנהלת הקבוצה עברה ריענון. מהרכב של כ־10 חברים בעבר לחמישה בלבד. הירל חיים ציפר והברים כשמעון שבם, עודד שר הנמחון, יצחק גרוזד מנהל מחלקת הנוער, שלומון הרדי חבר נוסף סני, סמנכ"ל בבנק הפועלים ואמור להיות גזבר המחלקה.

להפועל ת"א, השוהה עונה במחנה אימונים במרמניה, כל הכלים לפתוח עונה חיובית שתעדיף אותה מעבר למקום ה־12 של אשתקד. שחקנים צעירים עם מבוגרים הנהלה ברמה ודשה. גם מהכרזת הפועל המונה 34 חברים היתה דרשה ברמה הגדל.

מי שהפועל ת"א יקיה לו, צריך להיות קצת מבלבי ומלא תשוקה. ברגם אינו משה סיני ואפילו מרגל ראנו יוקשה להכנס לנעליו. אבל צריך לזכור שלהפועל תל־אביב היו שחקנים גדולים נוספים שעזבו בעבר ובכל זאת קמה הקבוצה לאחר מכן באליפות. התשוקה שכל כולם לזכות באליפות ותשנה הבאה לראות בהתאום. מעניין יהיה לראות אם נהיה עסקני הקבוצות אחריו היתה בראיון.

על ודוה ויימסן נתקבלה חות רעת חיובית. בעונה שעברה הוא שיחק בקבוצה ההולנדית, ד"ריקס. ויימסן נחשב לשחקן יציב בהגנה ובעל יכולת קליעה טובה. השחקן הזר השני של הקבוצה יסבע רק ביום רביעי. מדובר בסיל לוקאס אן גרג ריינס.

בכל מערה ישחקו העונה באליאור נתניה ארבעה שחקנים חדשים. עברה זו מראיה במסגרת את צבי שרף. „תהיה לנו בעיה להדביק את האנשים, לכן בחלק הראשון של העונה לא יהיה איתנו כל כך טוב".

בתחילת הקמה ספגו ראשי אליאור מהלומה, כשכוכבם שתום היון, דילי סימס עבר למשחק במכבי ת"א. „אם דילי סימס היה נשאר – המצב שלנו היה טוב יותר", מרה צבי שרף.

על עזיבתם של ג'נסטן מאלוביק וגירגס לא מתאבלים בנתניה, כיון שהעדכה היה ששחקני הרכש הזרים לא נמלים מהם בלשון המעטה.

שאר שחקני הסגל הנהגתיי ימשיכו לשחק. אמנם קיל נברסון מרם חזר מארה"ב, אבל על שום לנתניה אין ויכות. דני מרכה ניהל רומר קצר עם הפועל בליל עליון, אבל הוא ימשיך לשחק עונה נוספת באליאור נתניה.

העונה כבר אין הגבלה של מרכז אליאור לגבי שיתוף שחקנים שאמני עיר. ואכן, ארבעה שחקנים שאמני עיר שוב יוזרצבו על משטח הפאשים עם מסל המרכז הזה. צבי שרף דומם על ויכוחים מכיב הנשיב בקבוצות אחרות המבנה מרמה לא מובריחים את הקבוצה שלו. בעבר היתה הקבוצה הזו שהעבירה לשורותיה שני שחקנים ישראלים מליגה לאומית ומדרג.

מרכז אליאור עשה קצת צרות לקבוצה המזכ"ל, ואב ברוזמן השוהה את תחימתו על טופסי הרשמת השחקנים עד היום האחרון לרישום הקבוצות באיגוד הכדורסל. ברוזמן רדש ערבויות אישיות של ראשי הקבוצה וכשאלו ניתנו הוא חתם ברצון.

רוב משחקיה של אליאור יערכו באולמה הקטן בעיר הזהלומים. ראשי הקבוצה רזו את הנצת ראש מכבי נתניה לשוקק במשחקי באולם הגדול יותר של מכבי. ההצלחה המקבוצתית חשובה עבורם יותר מכל דבר.

לדעת צבי שרף גם העונה תהיה מכבי ת"א רמה בפני עצמה וקבוצת הפועל מחולון ות"א יתחזקו בצורה משמעותית, לגבי קבוצתו אין שרף שוכן כאמור לתחזיב. „צריך לזכור שהליגה מאוד תחזקה ונראה אם גם אנו נצליח להתחזק באותה מידה".

קיל נברסון

דני ברכה

על דגם אפר אין וחלוקי דעות. אליאור נתנה הצע משחק־מבחן הזדמנות לחזות ידיה. עיקר בלל בקבוצות המבחן. אין ספק שאם הנהל לאיר את פניו לשרף ותהיה אליאור נתניה את הסוס הטוחר של סיחוקי הכדורסל.

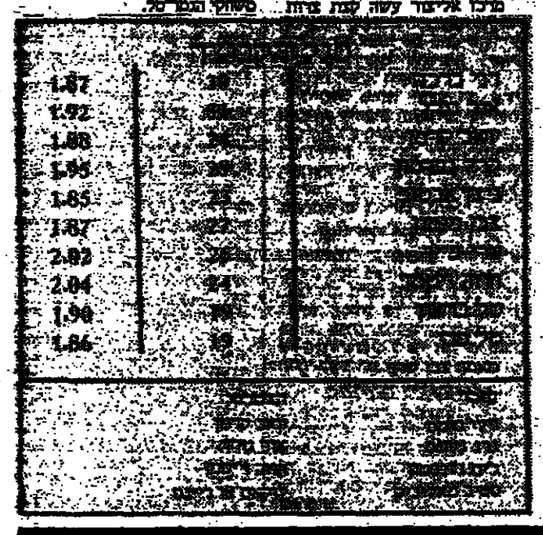

1.87	[illegible]
1.92	[illegible]
1.88	[illegible]
1.94	[illegible]
1.85	[illegible]
1.87	[illegible]
2.02	[illegible]
2.04	[illegible]
1.90	[illegible]
1.84	[illegible]

אליאור נתניה

סימסטר קיץ – קבוצות בהכנה

המושלים ב„כיפה"

מאת משה כהן

„אנו רוצים להצמד לצמרת ולהגיע במצב טוב למשחקי הגביע", אומר מאמנה הדש של אליאור נתניה, צבי שרף המקרה בסתר ליבו שבלגל המזולות שלו יתעתד ובמיוע ארבעת השחקנים הדשים של הקבוצה יסבע רק ביום רביעי. מדובר בסיל לוקאס אן גרג ריינס.

אין ספק שהעונה שולטה היתה קשה והסתת מזל למאמן לצבי שרף. לאחר פתיחה מוצלחת עם מכבי ת"א במשחקי גביע אירופה הוא הצליח בקרי רחה להגיע עם האלופה הנאה לגמר בגיע אירופה ודק של אחד היה חסר לו כדי להשלים את הבלתי יאומן.

גם משחק אליפות אירופה ביתן לא הייטיבו עם המאמן הצעיר.

דני ברכה

הנפסד האמלל לחולנו (שוב על ודוי [illegible] לבוחרת [illegible] את אחד מכשלונותיה הנוראים ביותר בזירה הבין־לאומית.

גם טענותיו של מיקי בוקשבין נגדו ואי חידוש חוזהו באימון הנבחרת הלאומית לא הסיפו למצב רוחו של שרף. אולם, שרף יודע כיפופים עקשן ונוקשה. הוא מיהר ל„הלבנה" על קבוצתו הדשה, אליאור נתניה ומקודיו בטוחים, שזאת תהיה העונה שלו.

גם באליאור נתניה המעולה במהלך עונת המלפפונים מהפכה. וילי סימס, ג'ים ג'נסטן סטיב מאלוביק וגרג גירגס עזבו את הקבוצה וכמקומם הוחתמו אבי מזן, יואב קרמן, חזה ויימסן ופיל לוקאס או גרג ריינס.

על שחקן רכש אחד אין עוררין – אבי מזן שבתום העונה שחלפה וסה בלכלות סלי שלוש הנקודות. מזן בן ה־31 ידוע כקלעי מעולה ותיקת. מכבי ר"ג חייבת לו את השארותה בליגה הלאומית בעונה שעברה. נקודות הנורפה הביקרית של מזן נמצאת במשחק הגנה הלקוי שלו.

יואב קרמן היה שחקן מאוד מבוקש במהלך הפגרה. מתברר, שכניסתו להסגר ושחזרו במשך שנתיים בארה"ב העלו את מניותיו משחקן של שתי דקות במכבי ת"א לכוכב מבוקש, כשהמחיר הכספי לקבוצה ההמזכ"ל, ואב ברוזמן השוהה את תחימתו על טופסי הרשמת השחקנים עד היום האחרון לרישום הקבוצות באיגוד הכדורסל. ברוזמן רדש ערבויות אישיות של ראשי הקבוצה וכשאלו ניתנו הוא חתם ברצון.

רוב משחקיה של אליאור יערכו באולמה הקטן בעיר הזהלומים. ראשי הקבוצה רזו את הנצת ראש מכבי נתניה לשוקק במשחקי באולם הגדול יותר של מכבי. ההצלחה המקבוצתית חשובה עבורם יותר מכל דבר.

לדעת צבי שרף גם העונה תהיה מכבי ת"א רמה בפני עצמה וקבוצת הפועל מחולון ות"א יתחזקו בצורה משמעותית, לגבי קבוצתו אין שרף שוכן כאמור לתחזיב. „צריך לזכור שהליגה מאוד תחזקה ונראה אם גם אנו נצליח להתחזק באותה מידה".

אכזרות שניאור החדשים

הפועל ת"א עולה על הגל החדש

מאת אשר גולדשלגר

קצת מאמרי הקלעים נעשים בהפועל ת"א, כדרגל, לעובה חדשה עם שחקנים חדשים, מרבותם תוצרת המועדון. בני רוזבין, מאיר בלרשטיין, אחמד מדפר, תמיר ליבתרם, אליאור ברגם, דוד הרשליקוביץ' ואחרים אמורים לחיות בין שחקני המפתח של המועדון.

קשה לעכל שהפועל ת"א תשוקק בעונה הקרובה בלי הצמד סיגרשאבי. למר טלא וזכר צבר זה הוכתר בתואר כדורגלני השנה 1981, עונת האליפות הראשונה של הפועל בעשור זה.

הדור הצעיר, „אפרוחי שניאור", יעמוד במבחן ציפיות כבר בשנה הראשונה. אולם גם המומחים לא יבקשו מהם אליפות. הזתיקים שנשארו כאקדמיה, ראנו ולבראם יצטרכו להמריץ את הדור הצעיר לקראת עידן חדש בהפועל.

תופעה בראה זו מקרינה על כל מחלקת הכדורגל. השיטה שהיתה נהוגה עד לאמרנה, לרכש שחקנים, תיעלם ככל הנראה, מנוף הפועל, הגם שניסים כהן ויעקב סגל מועמדים לעבוד אלית. באשר לכהן, הרי שזה משגה, שכן מדובר בשחקן מבוגר. סגל גדל במועדון ומי ששילם אותו היה המאמן דאז דוד שוויצר, כיום מאמן בנייהוה. אם יעבוד להפועל ת"א עשוי סגל להעניק לה מספר שנים מהמת.

גם הנהלת הקבוצה עברה ריענון. מהרכב של כ־10 חברים בעבר לחמישה בלבד. הירל חיים ציפר והברים כשמעון שבם, עודד שר הנמחון, יצחק גרוזד מנהל מחלקת הנוער, שלומון הרדי חבר נוסף סני, סמנכ"ל בבנק הפועלים ואמור להיות גזבר המחלקה.

להפועל ת"א, השוהה עונה במחנה אימונים במרמניה, כל הכלים לפתוח עונה חיובית שתעדיף אותה מעבר למקום ה־12 של אשתקד. שחקנים צעירים עם מבוגרים הנהלה ברמה ודשה. גם מהכרזת הפועל המונה 34 חברים היתה דרשה ברמה הגדל.

מי שהפועל ת"א יקיה לו, צריך להיות קצת מבלבי ומלא תשוקה. ברגם אינו משה סיני ואפילו מרגל ראנו יוקשה להכנס לנעליו. אבל צריך לזכור שלהפועל תל־אביב היו שחקנים גדולים נוספים שעזבו בעבר ובכל זאת קמה הקבוצה לאחר מכן באליפות. התשוקה שכל כולם לזכות באליפות ותשנה הבאה לראות את משה סיני ואחר לעונה.

אליאור ברגם

ידיה מהמוחן

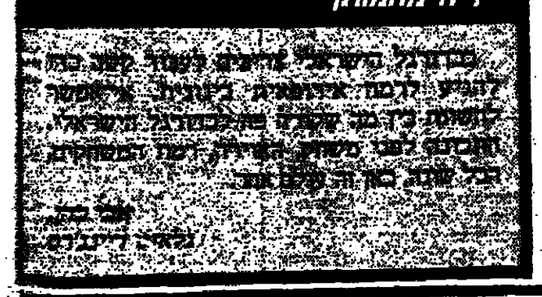

בעריכת ארנון מגן

מחפשים כוכב־לכת מעבר למערכת השמש...

שתי החלליות האמריקאיות „פייוניר" 11 ו־12 שוגרו לחלל בשנים 1972 ו־1973, בהתאמה, ובמסען הארוך במערכת השמש סיפקו נתונים חשובים ביותר על שני כוכבי־הלכת צדק ושבתאי. ביצתיים כבר חצו גם את מסילותו של אוראנוס. „פייוניר־10" הספיק לחצות גם את מסילותיהם של נפטון ואפילו של כוכב־הלכת התשיעי והמרוחק ביותר, פלוטו: זהי מסילה אליפסית מאוד וכרגע מצוי פלוטו קרוב יותר לשמש מאשר נפטון. „פייוניר־11" נמצא עדיין בתחום מסילתו של נפטון, אבל גם חלליות זאת כבר סיימה את תפקידה בחקר כוכבי־הלכת של מערכת השמש.

עם זאת מוסיפים האמריקאים לעקוב אחרי שתי החלליות, מפני שהן מספקות עזה נתונים על תכונות הגזים והשדות המגנטיים בירכתי מערכת השמש. אולם יש אסטרונום אמריקאי אחד, ג'ון אנדרסון מן המעבדה להנעה סילונית של מוכנות החלל האמריקאית, המקיים קשר עם שתי החלליות־למטרה אחרת: הוא מקווה לגלות בעזרתן כוכב־לכת עשירי.

כדי להבין את הסיבות שהניעו את אנדרסון וגם מדענים אחרים להעלות את ההשערה בדבר קיומו של כוכב כזה צריך לעלעל קצת ברפי תולדות החקר הפלנטארי. מאז נתגלו אוראנוס ונפטון – זה ב־1781 וזה ב־1846 – הם מסיבים כאב ראש לחוקרים: תנועתם במסילותיהם איננה מתנהלת בקצב אחיד במאה אחתים. לכן הסיקו האסטרונומים, כי יש כוכב־לכת נוסף, מרוחק יותר, שמשפיע בכוחו הכבידה שלו על מסילותיהם של אוראנוס ונפטון. ואמנם הדחות לכך נתגלה בראשית המאה הזאת כוכב כזה, הלא הוא פלוטו, שהוא כוכב־הלכת התשיעי והאחרון לפי־שעה.

דא עקא שמסתו של פלוטו נמצאה קטנה מכדי שתוכל להסות את שני הכוכבים הגדולים האלה ממסילותיהם, וכך התחיל החיפוש אחר גרם שמימי נוסף שאפשר להטיל עליו את האחריות. נשקלו שלוש אפשרויות: א. כוכב־לכת עשירי, כאמור; ב. כוכב „ממש", כלומר עם תהליכים של היתוך גרעיני וקרינה משלו, שאף הוא חג סביב השמש; ג. קבוצה של כוכבי שביט.

מכל שלוש האפשרויות האלה נראתה זו הראשונה כסבירה ביותר, וכך מכל מקום סבר אנדרסון. זה חמש שנים הוא עוקב בשקדנות אחר מסילותיהם של שתי החלליות מדגם „פייוניר" על סמך ההשערה ההגיונית, שכוכב־לכת עשירי צריך להשפיע בכוח הכבידה שלו גם עליהן, ולא רק על אוראנוס ונפטון. זיהות שהחלליות משגרות כל העת אותות ודיו בתדר מדויק מאוד, מן הדין הוא שכל סטיה ולו הקלה ביותר במהירותן תשנה את התדר הזה, לפי אפקט דופלר הידוע. בדרך זו אפשר לאתר סטיות זעירות ביותר, כדי מ"מ אחד לשניה (!), במהירותן של שתי החלליות שהיא כ־14 ק"מ לשניה. אנדרסון גם סבר, אף זאת בצדק, כי ככל שהחלליות מתרחקות במסען מכוכב־הלכת הידועים, כן תורגש יותר השפעתו של כוכב־הלכת האלמוני.

עד כאן – הכול טוב ויפה. הבעיה היא, שאנדרסון לא גילה כל סטיה כזאת במהירותן של חלליות „פייוניר". כיוון שכך טולקו הציבה ההשערות השניה והשלישית שהבאנו קודם: מציאותו של כוכב נלווה לשמש, והשפעת צבירים של כוכבי־שביט. אך עדיין נשארת תבעיה, מה גורם לסטייתם של אוראנוס ונפטון במסילותיהם – סטיה שהיא מעבר לכל ספק. ומה בדבר ההשערה הראשונה?

ובכן, גורס אנדרסון, ייתכן שבכל־זאת קיים כוכב־לכת עשירי, אלא שהוא נמצא עתה „מעבר להרי חושך". התיאוריה החדשה של האסטרונום האמריקאי, ששותפים לה גם מדענים אחרים, היא שיש כוכב־לכת עשירי, אלא שמסילתו היא אליפסית ומוארכת בצורה יוצאת־דופן. בזמנו הוא נע לא הרחק מאוראנוס ונפטון, ואילו היום הוא מרוחק מהם מאוד ולכן אין הוא מסוגל להטות אותם ממסילותיהם. ואמנם תצפיות העבר מלמדות, שסטיות כאלה של שני כוכבי־הלכת האלה היו רק בתקופה שבין 1810 ל־1910; מאז המסילות של שני הכוכבים הן „תקינות" ללא דופי. לפי חישוביו של אנדרסון המחזור בכוכב־לכת בגודל בינוני, בעל מסה העולה לערך פי חמישה על זו של כדור־הארץ, למסקנות דומות הגיע, כבר לפני שנים אחדות, גם בוב הרינגטון ממצפה הכוכבים של הצי האמריקאי. הרינגטון סבר, כי קיים כוכב־לכת עשירי שמסתו עולה פי שלושה עד פי חמישה מזו של כדור־הארץ והוא משלים סיבוב שלם סביב השמש, במסילה מוארכת מאוד, מדי 800 שנה. הרינגטון גם אמר בזמנו לאנדרסון – ונראה שצדק – כי כוכב־לכת זה לא ישפיע על תנועותיהן של שתי החלליות מסוג „פייוניר", משום שהוא יהיה יותר מדי רחוק מהן. הוא ואנדרסון סברו, כי מסילתו של כוכב־לכת זה גם נטויה מאוד בהשוואה למסילותיהם של רוב כוכבי־הלכת הידועים, אבל כבר נמצאו גרמי שמיים בעלי מסילות נטויות ויוצאות־דופן: פלוטו וכן טריטון, הירח הגדול של נפטון. אנדרסון מרחיק לכת ומעלה את ההשערה, כי כוכב־לכת זה נכנס בכל הקפה והקפה שלו סביב השמש לתוך „ענן אורט", שהוא הצטברות אדירה של כוכבי־שביט ושל כל מיני „גרוסאות חלליות" בירכתי מערכת השמש, ותוך כדי כך הוא „מעיף" חלק מהם ממקומם וגורם להם להתקרב לשמש ולכדור־הארץ. ייתכן שאחד מכוכבי־השביט ש„הועף" בדרך זו פגע בכדור־הארץ לפני 65 מיליון שנה והוא־הוא האחראי להכחדת הדינוזאורים באותה תקופה.

והיכן מצוי אותו כוכב דיומו הרינגטון טוען, כי הוא נמצא הרחק בשמי הדרום, מעבר לסוזה הצפיה של המצפים הממוקמים בארה"ב, ולכן הציב סלסקופ בנ־דילנו. אשתקד צילם בטלסקופ זה ארבע סדרות של תצלומים. הוא לא גילה דבר, אבל בדעתו להמשיך בחיפושיו השנה.

התקרבותו המחודשת של כוכב־השביט העשירי – אם ישנו כזה – אינה צפויה אלא בעוד 500 עד 800 שנה, אבל אנדרסון סבור כי לא נצטרך להמתין עד שנת 2800. הוא משער כי בינתיים יימצאו מכשירים משוכללים יותר לצפיה בשמיים – למשל, טלסקופ החלל.

אגב, אנדרסון מכנה את גרם השמיים המבוקש בשם „כוכב־הלכת" X. המשמעות היא כפולה, כמובן: כך מציינים 10 בספרות רומיות, וזו גם האות המקובלת ביותר לציון נעלם.

...וגם מעבר לה

כוכבי־לכת נתגלו עד כה רק במערכת השמש. היות שמערכת זו אינה חריגה ביקום משום בחינה אחרת, יש לשער כי יש עוד כוכבי־שבת – „שמשות" – שסביבם חגים כוכבי־לכת, אלא שעד כה לא נתגלו כאלה. אמנם ייתכן מאוד שאי־גילוי זה נובע מכך שכוכבי־לכת, אם ישנם כאלה גם בעולמות רחוקים, אינם מקרינים אור משלהם, אלא רק מחזירים את האור שמקרין עליהם כוכב־השבת הסמוך. זהו אור חלש, כמובן, וקשה לאתרו כאשר כוכב־הלכת מרוחק.

על סמך האמור לעיל יובן, מדוע החיפוש אחר כוכבי־לכת נוספים מתמקד בסביבתנו הקרובה. כך נהג גם צוות של אסטרונומים קנדים בראשותו של ברוס קמפבל מן המצפה האסטרופיסיקלי הזרמניזמי בוויקטוריה שבקולומביה הבריטית. במשך שש שנים הם עקבו, דרך הטלסקופ על הר מאונה קיאה שבאיי הוואי, אחר 16 כוכבים המתקרבים אל כדור־הארץ, בשיטה חדשה המאפשרת למדוד הפרשים זעירים, עד כדי 40 קמ"ש, במהירותה של התקרבות זו. על סמך השינויים המחודדים במהירות זו הסיקו החוקרים, כי 7 מתוך אותם 14 כוכבים משנים את מהירותם באורח מחזורי בהשפעתם של כוכבי־לכת שנלווים אליהם. הגדולים כמה מונים מצדק, הגדול בכוכבי־הלכת של מערכת השמש. אמנם את כוכבי־הלכת עצמם לא יכלו האסטרונומים לגלות.

קמפבל ועמיתיו טוענים, כי סברה זו מבוססת ביותר לגבי שניים מכוכבים אלה, אפסילון אריידאני וגאמה צפיאי. אפסילון אריידאני מרוחק מאיתנו רק 11 שנות אור והוא הכוכב דמוי־השמש הקרוב ביותר אלינו, פרס לשמש עצמה, כמובן. אמנם ידועים לנו כוכבים קרובים יותר, כגון אלפא סנטאורי, שמרחק מאיתנו ארבע שנות אור בלבד, אבל בגלל אורו הקלוש, המציר על מסה קטנה יחסית, קשה לשער שכוכב זה מטוגל לגרום לכוכב־לכת לסוב סביבו. ואילו אפסילון אריידאני, הבוהק באור כתום, הוא כוכב גדול למדי: המסה שלו היא לערך שלושה רבעים מזו של השמש שלנו והוא גם נגלה בעין בלתי־מזוינת. גאמה צפיאי מרוחק יותר – כ־48 שנות אור – אבל קרינת האור שלו גדולה פי שמונה מזו של השמש.

הקנדים, בדומה ל„ציידי הפלנטות" האחרים, יצאו מתוך הנחה שכוכב־לכת גדול משפיע על תנועתו של כוכב־שבת בגלקסיה שלו. את השינויים במהירות מדדו על־פי הזזות באורך הגל של האור שפולסים הכוכבים. מדידות אלה של ספקטרום הכוכבים וחישובים מתאימים הביאו את החוקרים למסקנה, שהמסה של כוכב־הלכת הגלווה אל אפסילון אריידאני גדולה פי 2 עד 5 מזו של צדק, וכוכב־הלכת הגלוה אל גאמה צפיאי גדול מצדק פי 1.7.

האסטרונומים הקנדים אינם מוכנים „להתחייב", שמה שגילו הוא באמת כוכב־לכת, מה גם שגילוי זה הוא עקיף בלבד. הכול מסכימים כי כדי להחזיב ולהעמיק את המחקר בתחום זה יש לשגר לחלל מצפה־כוכבים שיתמחה בתצפיות בכוכבי־לכת. מצפה כזה יוכל לגלות פלנטות קטנות בהרבה מאלה שאפשר לגלות בתצפיות מכדור־הארץ – אפילו כוכבי־לכת הגדולים רק כמה מונים מכדור־הארץ.

שירות חירום לב „תפור" לכל פרט

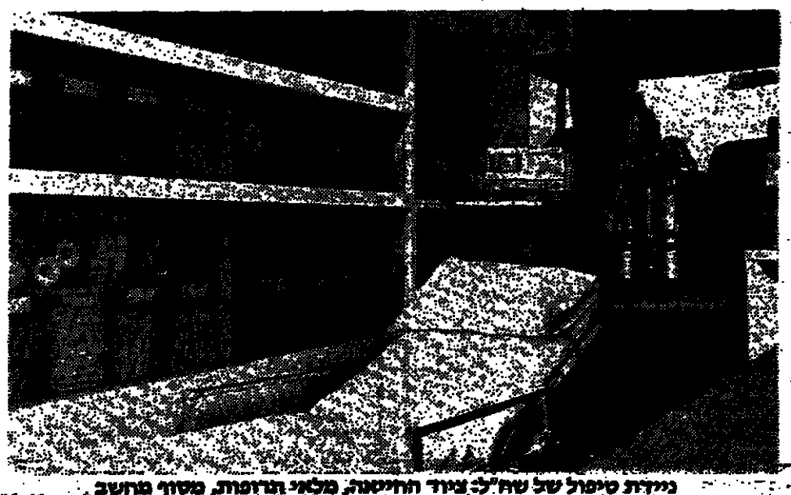

ניידת טיפול של שח"ל: ציוד החייאה, מלאי תרופות, מסוף מחשב.

מאת דנקה הרניש

אין כל קשר בין הקמת חברת שח"ל – שירותים רפואיים בע"מ – ובין מחוליה של הרפואה הציבורית. כך לפחות טוענים יומיה הם מוסיפים, כי אין להם שום כוונה להתחרות בשירותים הקיימים או לחקותם. זהו שירות חירום „רב־לוקס" לחולי לב ולאנשים שמשתייכים לקבוצת סיכון במחלות לב. ייחודו הוא בהיותו „תפור" לכל מקרה אינדיבידואלי, לכל חולה לב כפרט. השירות בנוי על בסיס מסודר מהר, למגויים כלבד. החברה החלה בפעילותה לפני כחודש וחצי והרשימת המנויים שלה רשומים כבר כמה מאות אנשים. נראה שיש להם עתיד.

„אנחנו לא עוסקים בריפוי וגם לא בשיקום חולי לב. המטרה היחידה שלנו היא להציל את חיי של החולה ברגע הקריטי ולהביא אותו במצב טוב ככל האפשר לטיפול רפואי" – כך מגדיר את תפקידו של שח"ל מנהלו יורם אלראי, אחד משלושת יומי החברה, שהוקמה בשיתוף עם חברת הביטוח „הכנן".

חברת שח"ל מעניקה שני סוגים עיקריים של שירותים. הסוג האחד הוא „קדיבקס" – שירות לאבחנה דרך הטלפון, שמחיר הוא 290 ש"ח לשנה. אותו המחיר נגבה גם תמורת הסוג השני של שירותי שח"ל – ניידת טיפול נמרץ ממוחשבת, אולם שירות זה ניתן לעת־עתה רק ביישובי אזור המרכז: תל־אביב, בת־ים, חולון, נבעתיים, רמת־גן, בני־ברק, רמת־השרון, הרצליה, כפר־סבא־ריחן, רמת־אפעל, סכין, גן־יהודה וקריית־אונו. מנוי על שני השירותים גם יחד מקבל הנחה 435 ש"ח.

לאחר סיום הצד הביורוקרטי עובר המצטרף לשח"ל ראיון רפואי תמורת 38 ש"ח. החולה מתבקש להביא את כל סימני המחלה ועובר במקום בדיקת אק"ג אצל רופא־קרדיולוג. ההיסטוריה הרפואית מוכנסת למאגר המידע של מחשב ואפשר לשלוף אותה בכל רגע בלי לבזבז דקות יקרות בחיפוש ידני. בדיקות בדיחוד נוספות וגם כדי לספק לרופא המספל מידע על מגבלותיו המיוחדות של החולה, כגון סוכרת, אלרגיות למיניהן וכדו' ובאופן זה למנוע טיפול רפואי שגוי. את המידע הרפואי מעדכנים בעקבות כל אירוע רפואי נוסף.

יורם אלראי מספר, כי לשח"ל יש הסכם ידע עם חברה אמריקאית, TECHNOLOGY SURVIVAL, שפועלת בשיטה דומה. ליד החברה פועלים שלושה יועצים רפואיים: פרופ' שלמה לגיארו, פרופ' אליעזר קפלינסקי וד"ר אריה דוש. הם גם מפקחים על שירותי החברה.

שח"ל מעסיק במשרה מלאה תשעה רופאים צעירים, שיידרשו לעבור השתלמויות תקופתיות ברפואת חירום, האחיות מוסמכות מיוחדות לטיפול נמרץ לב שעובדות במשרות חלקיות. מוקד ממוחשב לקבלת קריאות מאויש במשך 24 שעות ביממה ו־365 יומם בשנה. המנוי יכול להתקשר אל הנהלת בכל עת, לשאול שאלה, לבדוק חשש או להסיר ספק, כאשר המנוי מתקשר למוקד, מועלים מיד כל הנתונים הרפואיים שלו על גבי המחשב.

אדם המנוי על שירות הקרדיבקס מקבל מכשיר אלקטרוני זעיר לשידור נתוני אק"ג. המכשיר מופעל על־ידי לחיצה קלה וכאשר מצמידים אותו לשפופרת הטלפון, הוא משדר את נתוני האק"ג למוקד. הטווח בלתי־מוגבל. „לא מומן התקשר אלינו חולה ששוהה בניידודק ומשם העביר למוקד את האק"ג שלו לצורך התייעצות", מספר מנהל שח"ל. האבחון הראשון של האק"ג נעשה בידי אחות במוקד, ואם היא סבורה שהנתונים יוצאי־דופן, היא פונה לאחד משני הרופאים הנמצאים בתורנות. בהתאם להוראות הרפואית נשלחת ניידת טיפול נמרץ או שהחולה מקבל הנחיות רפואיות דרך הטלפון. אלראי מספר, כי בעוד שבעיים בערך יקבל שח"ל מן החברה האמריקאית מוקד חירום להודקה עצמית במקרה של הפרעות קצב. כל מנוי על שירות קרדיבקס יצויד במוקד כזה, וכאשר הרופא מבחין בהפרעות קצב מסוימות בתרשים האק"ג, הוא יתן הוראה לחולה להוציא לעצמו את המכשיר שבתוך המוקד.

לרשות שח"ל עומדת כעת שתי ניידות טיפול נמרץ החברה מתחייבת לדאוג לכך, שתמיד תהיה ניידת אחת כזאת על כל 10,000 מנויים. הניידות מצוידות בכל הציוד הרפואי הנדרש, לרבות ציוד החייאה משוכלל ומלאי תרופות ואביזרים. בכל ניידת יש גם מסוף מחשב, הקשור בקשר אלחוטי למחשב המרכזי של שח"ל. ברגע שהניידת יוצאת לקריאתו של המנוי, שולח המסוף את נתוני המידע הרפואי שלו. המידע הזה עוזר לרופא הנידת בטיפול המיידי בחולה. המידע מועבר עם החולה לחדר המיון בבית־חולים ועשוי לחסוך זמן יקר בקביעת הטיפול המתאים.

יש גם צד נוסף חשוב מאוד בפעילות שח"ל, מציין המנהל של החברה החדשה: לחולה יש כתובת בכל שעות היממה. הוא יודע שצוות רפואי נכון לקריאתו. עצם הבטחון של החולה, שהוא יכול לקבל עזרה מיומנת ומיד כל אימת שיזדקק לכך, מוריד את רמת החרדה שלו ומשפיע לטובה על מצבו הבריאותי.

גישות אימונוכימיות חדשות לאבחון גידולים ממאירים פותחו במכון וייצמן

אמצעים חדשים, המסייעים באבחון מדויק של גידולים ממאירים בבני־אדם, פותחו לאחרונה במעבדתו של פרופ' בני גיגר מן המחלקה לאימונולוגיה כימית במכון וייצמן, בשיתוף פעולה עם פרופ' ברנרד צ'רנובילסקי, מנהל המכון הפתולוגי בבית־החולים „קפלן".

הגישה החדשה מתבססת על טולדה של נוגדנים חד־שבטיים (מונוקלונאליים), שפיתח פרופ' גיגר יחד עם תלמידת־המחקר אורית ליטנר. נוגדנים אלה הם חלבונים הנקשרים בצורה ברורנית (סלקטיבית) למרכיבים מוגדרים של רשת סיבים המצויה בתאים חיים והמכונה „סיבי הביניים". עליידי הגדרתם המדויקת של סיבי הביניים אפשר לקבוע את המהות ואת המקור של גידולים ממאירים, שקשה להגדירם בשיטות הסטנדרטיות. גישה זו מאפשרת לפתולוגים לפענח ממצאי ביופסיות, שבשיטות המקובלות לא היה אפשר לעמוד על טיבן בוודאות, וכך היא מסייעת בידי האונקולוגים לבדוק לחוליהם את התכשירים הנכונים ומתאימים ביותר.

הנוגדנים הייחודיים פותחו במעבדות המכון וכיום הם משווקים עליידי חברת „ביו־מקור", הפועלת בקריית וייצמן, בפארק תעשיות עתידות ידע שליד המכון. העברת הנוגדנים הללו נעשתה באמצעות חברת „ידע" למחקר ופיתוח, המופקדת על ניצול פיתוחי המדענים במכון וייצמן.

הפיתוח הקליני הוא פועל יוצא של מחקרים בסיסיים אשר התמקדו במבנה, בהרכב ובתפקוד של „השלד התאי" – אותה רשת מורכבת ומסועפת של סיבים המצויה בכל התאים. מחקרים אלה הראו, כי שני סוגי סיבים הבונים את השלד התאי מכילים אבני בניין, שהן זהות למעשה בכל סוגי התאים, בעוד שמערכת סיבים שלישית, המכונה רשת „סיבי הביניים", בנויה מולבנים השונים בצורה אופיינית מרקמה לרקמה. הדחות לכך אפשר ללמוד על רקמת המוצא אשר ממנה נגזר הגידול, כפי שהוכח גם בתחום הקליני, בעבודה משותפת לקבוצתו של פרופ' גיגר ולקבוצותיהם של ד"ר מניקה הוסר מן המרכז הרפואי „שיבא" בתל־השומר ושל פרופ' צ'רנובילסקי מבית־החולים „קפלן". נוגדנים המגיבים עם המרכיבים החלבוניים הייחודיים של סיבי הביניים מרקמות שונות יכולים לשמש לזיהוי ברור של מקור הגידול הממאיר, גם כאשר תוצאותיהן של הבדיקות ההיסטולוגיות (של הרקמות) אינן חד־משמעיות. מידת השימושיות של נוגדנים מן הסוג הזה הוגמה לאחרונה בבירור עליידי כמה קבוצות של חוקרים ישראלים וכן עליידי חוקרים באירופה ובארה"ב והדוחלבן הזלו כמה חברות מסחריות בפיתוח ובייצור של הנוגדנים.

„זיהוי פתולוגי מדויק של מהות הגידול הממאיר", אומר פרופ' גיגר, „חיוני כמקדים רבים לקביעת הטיפול הנאות ולהערכת הפרוגנוזה של החולה. בביעה סטנדרטית של חתכי רקמה ובדיקתם מבעד למיקרוסקופ־אור מאפשרות אבחנה וראיית בין 60 עד 85 אחוזים מכלל הביופסיות הנבדקות, אבל בשאר המקרים רמת ההתמיינות של הגידול נמוכה, המבנה שלו אינו אופייני ולפיכך הפתולוג נזקק לבחנים נוספים כדי להגיע לכלל מסקנה ודאית. זה התחום שבו אפשר להפיק תועלת רבה מאוד מסוללת הנוגדנים שלנו".

שותפו לעבודה, פרופ' צ'רנובילסקי, מסביר כי כאשר פתולוג נתקל, למשל, בקשר לימפה שיש בו תאים ממאירים לא מזוהים, הוא נקלע לדילמה אמיתית. האם התאים הללו מייצגים לימפומה, שהיא סרטן של המערכת הלימפתית עצמה, או שמא הם ביטוי לגרורות של גידול אחד החבוי אישם בגוף, כמו מלנומה (סרטן עור ממאיר ביותר), ואולי קרצינומה של הלבלב? כל אחד מן המצבים הללו מצריך טיפול שונה וגם הפרוגנוזה של התפתחות המחלה שונה. למשל, לימפומות אפשר לבלום למשך עשרות שנים, בעוד החזות הנשקפת לחולי מלנומה וקרצינומה שפיתחו גרורות היא קודרת בהרבה. מכאן בדוחה הזשיבות במידת הדיוק של האבחון.

בתחילה פיתחו גיגר ועמיתיו את הנוגדנים שלהם כדי לחקור את הצבירן הביולוגי של סיבי הביניים ולברוך, כיצד הם פועלים יחד עם גורמים אחרים, בבקרה ובהכוונה של התהליכים הכרוכים במגעים בין־תאיים. שלבים ראשונים בעבודה זאת כללו הכנת נוגדנים כנגד הסוגים העיקריים של סיבי הביניים באדם. סיבים אלה דומים זה לזה מבעד למיקרוסקופ אלקטרוני בכל התאים שנבדקו עד כה. אבל כאשר מטפלים בהם בנוגדנים פלואורסצנטיים ובוחנים אותם אור־כך מבעד למיקרוסקופ פלואורסצנטי, נקל להבחין בין המרכיבים הייחודיים לכל סוג תא ותא.

נוגדנים כאלה לסיבי ביניים מצויים כיום בשימוש במכונים פתולוגיים רבים בעולם, לרבות אלה של רב המרכזים הרפואיים הגדולים בישראל.

צוות החוקרים של מכון וייצמן וביה"ח „קפלן" מפנה עתה את מאמציו בכיוון חדש: סיווג־משנה של קרצינומות – סרטנים שמקודם ברקמות אפיתל המצפות שטחי־פנים בגוף. מחקרים העלו כי בעוד שסיבי הביניים ברקמות שאינן אפיתליאליות בנויים ממספר קטן יחסית של אבני־בניין פפטידיות, הרי הסיבים של תאי האפיתל מורכבים ממספר פוליפפטידים מתוך מבחר של 19 מינים של ציטוקרטינים, וכל סוג של אפיתל מכיל רק חלק מהם. פרופ' גיגר כבר הצליח, בשיתוף עם תלמידת המחקר אורית ליטנר ודבקה לוי, להכין הבשידים נוגדניים ייחודיים, המזהים תת־קבוצות של הפוליפפטידים הציטוקרטיניים הללו בצורה חד־משמעית.

פרופ' צ'רנובילסקי מספר, למשל, על אשה שטבלה מקרצינומה חריגה במיוחד של ושט. השיטות המקובלות לא אפשרו לו לקבוע, אם המדובר בקרצינומה מטיפוס קשקשי (שמקורה באפיתל הרב־שכבתי של הושט) או בקרצינומה מטיפוס „אדנו" (המתפתחת מאפיתל הבלוטות של הושט או הקיבה). הנוגדנים האנטי־קרטיניים החדשים אפשרו לו להכריע בין שתי האפשרויות. לכך נודעה חשיבות מיוחדת במינה לנוכח העובדה, שקרצינומה קשקשית מגיבה על טיפול באור לייזר, בעוד שארונוקרצינומה אינה מגיבה על אור כזה ומצריכה טיפול משלב בקרינה ובכימותרפיה.

מסכם פרופ' צ'רנובילסקי: „הנוגדנים החדשים המצויים עתה בהישגידנו הם כלי אבחון חשוב ביותר, המבוקש מאוד עליידי הפתולוגיה בכל רחבי העולם".

קשה להיות אשה אקדמאית

מאת יוסף מיכלסקי

מדענים ישראלים נתונים ללחצים נפשיים יותר מעמיתיהם בארה"ב – כך עולה ממחקר שערכו פרופ' יעקב פרלברג מן הסכניון וד"ר גיורא קינן מאוניברסיטת חיפה. בשתי הקבוצות, הישראלית והאמריקאית, ריחוף הנשים על לחצים גדולים יותר מאשר הגברים.

המחקר מקיף 100 אקדמאים מכל המוסדות להשכלה גבוהה בישראל, מהם 83 גברים, 74% מכלל הנחקרים היו בעלי קביעות בעבודה. המחקר נעשה בעזרת שאלונים ששימשו למחקר דומה באוניברסיטאות בארה"ב. כיוון שכך, וכיוון שהמבנה והדרישות ההתנהגותיות של האקדמאים באוניברסיטאות דומים בישראל ובארה"ב, יצאו פרלברג וקינן מנקודת הנחה, שהבדלים בתוצאות ידגישו את ההבדלים התרבותיים בין בני שתי הקבוצות.

תוצאות המחקר מלמדות, ש־49% מן הלחץ שבו נתונים האקדמאים בישראל קשורים בעבודתם, ואילו אצל האמריקאים – 60%. פרלברג וקינן מייחסים הבדל זה לשתי סיבות. האחת היא שהישראלים חשופים יותר מעמיתיהם בארה"ב לגורמי מתח שאינם קשורים בעבודתם, כגון אי בטחון כלכלי, סדר ההיתוך התרבותי והמצב הבטחוני.

הסיבה השניה היא הבדלים בהדדיות הרגשית ובתמיכה החברתית בשתי התרבויות: החברה האמריקאית שמה יותר דגש בהישגיות ובתחרות, בהשוואה לחברה הישראלית.

גם הישראלים וגם האמריקאים מצביעים על שישה גורמי מתח עיקריים: ציפות עצמית גבוהה מדי, חוסר זמן לצורך התעדכנות בתחום המקצועי, עומס עבודה, קשיים בהשגת מקורות מימון למחקר (גם בארה"ב), שכר נמוך והצורך להכין מאמרים לפרסום. יצוין ששלושת הגורמים הראשונים פועלים אצל החוקרים האמריקאים בשיעור גבוה הרבה יותר מאשר אצל עמיתיהם בישראל.

כאמור, הן בישראל והן בארה"ב נתונות הנשים האקדמאיות באוניברסיטאות ללחצים גדולים יותר מעמיתיהן הגברים.

נראה שהדבר נובע מכך שמצפים מן הנשים האקדמאיות, כמו מכל אשה אחרת, שהן יישאו, בצד עבודתן באוניברסיטה, בעיקר הנטל של עבודות הבית. החוקרים מצאו, שנשים אקדמאיות נשואות עם ילדים מקדישות כ־60 שעות בשבוע (!) לעבודות הבית ולטיפול בילדים, בעוד בעליהן מקדישים לכך רק 20 שעות בשבוע. יש לנשים האקדמאיות גם צרה נוספת: הן מהוות מיעוט שנאלץ להתמודד בחברה גברית על קידום, קביעות ומעמד.

מי מפחד מרפואה גרעינית

מאת יורם לוי

בשבוע שעבר צוין במרכזי מדע ורפואה בעולם, ובכלל זה בישראל, „שבוע הרפואה הגרעינית". יוזמי האירוע הבין־לאומי היו ראשי האגודה האמריקאית לרפואה גרעינית. מטרת ה„שבוע" היתה להביא לידיעת הציבור את משמעותה האמיתית של הרפואה הגרעינית ואת תרומתה לטיפול הרפואי המודרני, לנוכח הפחד שמעורר המושג בשל הסוציאציות של הגרעין עם נשק ומלחמות.

תחילתה של הרפואה הגרעינית לפני כארבעים שנה, כאשר לראשונה נעשה שימוש בחומרים רדיואקטיביים לטיפול בסרטן. מאז הגיעה הרפואה הגרעינית להישגים מרשימים ביותר. בעזרתה אפשר לקבל מידע לצורך אבחנה רפואית ובהתאם לכך להחליט על הטיפול הרפואי – וכן לתת את הטיפול עצמו, עליידי הזרקת כמויות ועידות של חומרים הפולטים קרינה רדיואקטיבית לגוף.

הרפואה הגרעינית נמצאת כיום גם בחזית הגילויים החיוניים ביותר להבנת תהליכים פיסיולוגיים מסובכים שמתרחשים במוח, בלב ובאיברים אחרים.

הרופאים העוסקים בתחום זה מדגישים, כי הרפואה הגרעינית היא שיטה בלתי־מזיקה, המאפשרת אבחון ללא כאב, משום שהיא חוסכת את הצורך לחדור לתוך הגוף בסכינים. מדיקים לגוף חומר כימי מסוים, שאליו קשור החומר הרדיואקטיבי, ובהגיעו עם הדם לאיזור המטרה המיועד לבדיקה נפלטת ממנו קרינה רדיואקטיבית, בדיוק־כלל קרני גמא, ונקלטת במכשיר, כגון מצלמת גמא. בדרך זו אפשר, למשל, לגלות גידולים או גושים חריגים באיבר הנבדק, לעמוד על אופן תפקודו של האיבר, וכיו"ב. למשל, אם בודקים את כלותת הדרים ומתברר שהיא אינה קולטת את החומר הרדיואקטיבי, משמע שהיא אינה מתפקדת כהלכה. אם, לעומת זאת, הקרינה הנפלטת ממנה גדולה מן הסקובל, פירוש הדבר שקיימת פעילות יתר של הבלוטה.

ההתפתחות בתחום המחשבים סייעה לפיתוח שיטות מתקדמות יותר של הרפואה הגרעינית. כך, למשל, פותחו טומוגרפים משוכללים העדיפים על מכשירי רנטגן בצילום המוח והלב.

במחלקה לרפואה גרעינית במרכז הרפואי „הדסה" התחילו להשתמש לאחרונה בחומר חדש, המאפשר לראות את זרימת הדם במוח. מנהל המחלקה, פרופ' הנרי אשלן, מספר שחומר זה מתחבר לחלקיקים הרדיואקטיביים והוא מוליך אותם רק למוח ולא לשום איבר אחר. מיפוי המוח מסייע, בין השאר, לאיתור מוקדים אצל חולי מחלת הנפילה. חומר אחר שפותח מתחבר לתאי הדם האדומים וכך אפשר לעקוב אחר פעולת הלב ולאתר אי סדיקה לב, לעמוד על מצב הזלה לפני הטיפול ולאחריו, וכדומה.

הרפואה הגרעינית משמשת גם לבדיקת פעולתן של תרופות, עליידי כך שקשרים אליהן חומרים רדיואקטיביים. כך, למשל, אפשר לבדוק את יעילותן של תרופות אנטי־סרטניות על המוח.

בשבוע הרפואה הגרעינית פתחה המחלקה לרפואה גרעינית ב„הדסה" את שעריה לציבור הרחב כדי לאפשר למעוניינים לחזות במכשור הדיש ובשיטות המתקדמות לאבחון וכדי להראות ש„השד אינו נורא" כלל והוא גם מועיל, אפילו מועיל מאוד.

מכשיר מסובך כסיפור מרתק

אל הספרים בעברית הדנים במחשב, והם אינם מועטים כלל, נוסף לאחרונה הספר „מחשב מן היסוד", בהוצאת „גרפאור־דפסל", שהוא תרגום של ספר שיצא בהוצאת „טים־ליף".

הספר מיועד לקהל הרחב, אז, נאמר למען הדיוק: לקהל שמתעניין בפלא טכנולוגי זה מבלי לרצות לדעת לעומק או להפעילו הלכה למעשה, הרוצה למשל ללמוד תכנות במחשב, מוסב שיתוף אחר ספר אחר, „מעשי" יותר. יש בו פרקים בסיסיים החיוניים להבנת העקרונות של פעולת המחשב, כמו „עוצמת הצופן הבינארי", אך מרביתו של הספר מוקדשת להתפתחותו של המחשב מאז החשבונית הפשוטה עם המטות החרוזים האופייניים, שפותחה לפני כ־1,500 שנה, קדוב לחדאי באיזור הים התיכון, דרך המצאת הלוגריתמים בראשית המאה ה־17, מכונת החישוב של באבג' האנגלי בראשית המאה ה־18 ועד להמצאתו של מחשב „ממש" בעיצומה של מלחמת העולם השניה, ומכאן ואילך לפיתוחים המרהימים שחלו מאז, המאפשרים היום לדחוס כלי־פלאים זה לתוך ממדים של קופסת גפרורים. כל זאת בדרך סיפורית מרתקת עם הרבה אפיזודות, בהן הקשורות במדענים ובמהנדסים שהציבו אבני דרך בשכלולו של המחשב ובמזעורו, ובלחיית תמונות מאירות עיניים, כבהגו בספרים של הוצאת „טים־ליף".

בספר מובאים גם שימושים יום־יומיים של המחשב, מהם נפוצים וחולים כמו הטעון הדיגיטאלי ומהם יקרים ונדירים לפי־שעה, כגון מערכות המחשוב בדגמים מסוימים של ספינות. פרק מיוחד מוקדש למחשבים האישיים הנמכרים היום שווקים ברוב המדינות המפותחות, לרבות ישראל (להמחשה רשימה קצרה זו נכתבה במחשב אישי והוכנה לדפוס באמצעות מחשב גדול יותר במערכת).

הספר תורגם בידי רפי קינן בסגנון רהוט, המאפשר „לרוץ" בו מבלי להיתקל כל העת במהמורות לשוניות וב„אנגליזמים", כפי שמקובל בהרבה ספרים בנושאים אלה.

הספר „המחשב: מן היסוד" אולי איננו יכול להיחשב כספר־יסוד בתורת המחשבים, וגם אין זו מסרתו. אבל הוא נעים לקריאה ופותח אופקים חדשים לפחות לאותו ציבור גדול – והוא, בינינו לבין עצמנו, רוב האוכלוסיה – שהמחשב נראה בעיניו כיצור שלא מן העולם הזה.

תורם הלב עם נתרמו

ליבו של הצעיר בצד השמאלי של התמונה, אנדריו פיליפס בן 21 מווילס, פועם היום בחזהו של טרי סימס, בן 44, מאנגליה (מימין). אנדריו נזקק לשתילת ריאות, וכיוון שקל יותר לשתול ריאות יחד עם הלב, עשו לו שתילה „קומפלט" של איברים אלה שנלקחו מגופה. הודות לכך „התפנה" הלב שלו, שהיה בריא, וזה נשתל בחזהו של טרי שליבו נמצא בכי רע. שני הניתוחים בוצעו באותו יום עצמו, ב־20 במאי השנה, ולאחרונה נפגשו השניים כשהם בריאים ושלמים. זהו „ניתוח הדומינו" – כך הוא קרוי – הרביעי בעולם.

בעריכת זאב פרי

אשת העולם

בשבוע שעבר נפטרה, שבעת זכרונות, כוכבת הקולנוע האילם פולה נגרי

בספרה „מיראת כבוד לאנגו" כותבת מרי הסקל, כהתייחסה לתפקיד אותו גילמה פולה נגרי בסרט „אשת העולם" (פלקולם סנטרקלייר, 1926): „האשה מייצגת כאן שוב את הכוח המוסרי, קולו של הישר, שהוא הושני־צרוב־סיגריות, יצור הידוע מי ומה הוא ומפלס דרכו בתוך צביעות אמריקאית פרוביניציאלית, כשהוא מציל את המיסב מתוך הדיסות".

פולה נגרי היתה אחד מסמלי הסקס הבולטים בהוליוד של שנות העשרים, אך היא הביאה עמה (כמו גרטה גרבו או מרלן דיטריך) תחכום ואירוניה־עצמית אירופאית, שהצליחו להתעלות פעמים רבות על התסכות המטופשות שעיצבו עבורה התסריטים.

היא נולדה תחת השם ברברה אפלונגיה צ'אפלק, בעיר יאנובה שבפולין, בשנת 1894. אומרים כי אביה היה כבר צעיר שמת בגלות הסיבירית. אולם יתכן כי אין זו אלא אגדה שבאה להעצים את רמזזה האקוטית של נגרי. היא היתה השחקנית האירופאית הראשונה שהפכה לכוכבת אמריקאית, עובדה שתעמוד לזכותה בספרי ההסטוריה. אלא שנגרי שטמה את הקאריירה ההוליוודית שלה, קאריירה כפייתית טובה, שנסתיימה בכי רע עם הופעתו של פס הקול.

נגרי זכרה תמיד את הקאריירה שהחלה לבנות לעצמה בגרמניה, בסרט הופיעה מלאת ציפיות ביכשת ההזב. היו אלה הסרטים שעשתה עם ארנסט לוביטש עוד בימי ברלין העליזה, שמשכו את עיני המפיקים ההליוודיים אליה, אחרי שחמרו את אמן הקומדיה (יש אומרים דווקא שנגרי היא זו שקידמה את הזמנה ההוליוודי שלו). לברלין הגיעה בשנת 1917, בהזמנתו של מקס ריינהארט הגדול, אחרי שלמדה באלט במוסקווה ושיחקה בכמה סרטים בוואר־שה. הסרט שהפך אותה לכוכבת שקלטע ברלינאית היה „כרמן" (לוביטש, 1918), ללא מוסיקה, כמובן. תחת שרביטו של לוביטש, שהתחזה בברלין בסרטי תלבושות ספקטאקולאריים, עשתה גם את „מראם דובארי" (1919) שהפך להיט בגירסה האמריקאית שלו. מעל לעיצוב הפאמאלי של הדמויות הנשיות שגילמה, המיסתורין שהקרינה, החושניות שביטאה ללא מעצור, נח תמיד מעטה של ציניקיות והומור, שהפכו אותה לשחקנית קלאסית. בהוליוד פתחה בסידרה ארוכה של סרטים לא חשובים, שישה במספר בתוך כשנה ומחצה. אלא שהיה זה שוב סרט של לוביטש, „בן הערן האסור" (1924), שהשיב לה את תחילת ברלין לשעת חסד ארוכה. ארבע שנים רוך הכוכב האילם של פולה נגרי. היא עשתה את „מורחית לסראך" (ראול וולש, 1925), „מלון אימפריאל" (1926, מוריץ סטילר) ועוד רבים אחרים, עד שהחלו הרמקולים לרעום, ומיכסא גרמני כבר הזרמני נשמע מתוכם.

בשנת 1934, אחרי ביקור קצר בפאריס, שהביב סרט אחר, מחלה פולה נגרי על כבודה ושבה לברלין, כדי לחפש מולה מרוש תחת המחום של אולפני "UFA" הגרמניים, עתה מחמותה של מפלגת שלטון חדשה. ברלין אהבה אותה שוב והעניקה לה זכרונות אותם נשאה עימה עד אחרית ימיה. את ימי גרמניה שלה הצריפה תמיד ואת זאת ציינה בזכרונותיה הכתובים משנת 1970 („זכרונות של כוכבת"). בין להיטיה הגרמניים המדברים זכורים „מחזקה" (וילי פורסט, 1935), „מוסקווה שנחאי" (פול וגנר, 1936), „מנגו נוקסדנר" (פריץ קירכהוף, 1937).

כל אותן שנים מרחה לטפח גם את גלי הרכילות האינטרפים, שליוו אותה לכל אורך הקאריירה, והיו קשורים בדמנים מנסציניים. עם פרוץ מלחמת העולם חזרה פולה נגרי לצרפת וב־1943 חזרה לארה"ב. שם כבר החלה לחחור. אנדרו ל. סטון העניק לה „תפקיד אופי" ב„הי דיזל דיזל" (1943), ופעם נוספת נראתה שוב, כמעט בהבזק של מקרנה, בסרט משנת 1964. בשבוע שעבר נפטרה בגיל מופלג, שבעת זכרונות.

אורשרה שוורץ

פרסומי ארץ ישראל

● גליון חדש ל„קתדרה" (44) היוצא מטעם „יד יצחק בן צבי", בעריכת הפרופסורים אמנון אילון, ברכל וחקן. בין המאמרים הרבים נמצא את מאמרו של משה ויינבלר על מסורת ההתנחלות של שבטי ישראל בכנען, בו הוא מביא הקבלה מפתיעה בין הסיפורים על יסוד ישובים חדשים בעולם ,היותר־איכות, לבין אלה על נדודי אבות האומה בכנען והתנחלות צאצאיהם בה. יעקב שביט מספר במאמרו „אמת מארץ תצמח" כיצד הגיבה דעת הקהל היהודית על התפתחות הארכיאולוגיה והשימוש שנעשה במימצאים הארכיאולוגיים הגדולים הראשונים של המאה הקודמת לצורך מסקנות היסטוריות והשוואה עם דברי התנ"ך. בחוברת, דיון על יחושלים במלחמת העצמאות ועוד מאמרים רבים.

● חוברת „בעמים" (31), היוצאת מטעם „מכון בן צבי", בעריכת יצחק בצלאל, עוסקת במורשת ישראל במזרח, כרגיל. בין המאמרים מצוי זה של רונית מירוז הדן בפעילות חבורת ר' משה בן מכיר ותקנותיה, שלא היו ידועות לאשורן. זו היתה אחת החבורות של מיסטיקאים שצמחו בימי הזוהר של צפת, במאה הט"ז.

● חוברות „אריאל" מוקדשות מדי פעם לנושא אחד. לא מכבר הופיעו חוברות על הגולן ועל בתי כנסת קדומים בצפון. עתה הופיעה חוברת „תל אביב ואתריה", בעריכת גדעון ביגר ואלי שילה. זהו ריכוז טוב של חומר מחקרי על העיר בתחומי גיאוגרפיה, היסטוריה, תיכנון, בנייה וארכיטקלות, זכרונות ומסלולי ביקור וסיור.

● גלי צה"ל מקיימים אוניברסיטה משודרת, ההופכת אחר כך להיות ספריה אוניברסיטאית, בעריכת תרצה יובל, כהוצאה לאור של משרד הבטחון. מחזורי ההרצאות מעובדים לספרונים, אחד לכל מחזור. עד כה הופיעו עשרות ספרים ולאחרונה עוד שניים – של אביגדור שגאן, עולמה של ספרות האגדה, וספרו של אבנר רבן, ארכיאולוגיה ימית, פרקי מבוא. רבן, מאוניברסיטת חיפה, הוא אחד החוקרים הבולטים בתחום הארכיאולוגיה הימית ואחד המחברים העושים להפצת הידע על ענף מחקר צעיר זה, בנוסף לפרקים כלליים מכיל ספרו גם פרקים על גמלי הארץ הקדומים, בלוויית איורים.

● אנדי דביר הביא ב„מודן" את הרביעי בסידרת „נקודת חן" שלו הקרוי „אתר הדרך". הוא מכיל את כל אתרי הטיול והביקור בארץ, לפי סדר הופעתם לצדי הכבישים, בצירון מספר הכביש ותיאורו בקצרה. זה ספר עזר לתכנון סיור ולאיתור ישוב, מוזיאון, שמורת טבע וכל המסורות שלהם אדם נוקק בהיותו בדרך. כרגיל מלווה הספר בשפע איורים, מפות וצילומים בצבע. בצורתו ובאופיו הוא ראשון בארץ.

צבי אילן

פסל חרות נייד המוזה האמריקאי חשב גם על זה. כדי שלא נצטרך להטריח עצמנו למחוזות ניו־יורק הרחוקים החליטו להביאו אלינו. האמן האמריקאי ליאון מקפאדן מתכוון ליצור העתק נייד, אך מדוייק, של פסל החרות בשלמותו, שיגיע לגובה של כ־55 מטר וינוח בגיזרכות ברחבי תבל. את הפסל מתכוון האמן ליצור מ־1600 לוחות קנווס צבועים. התוצאה הסופית אמורה להיות דומה לזאת שבתמונה.

צילום רויטר של אב.

על ינשופים וחפרפרות

הרחלו צילומי „הינשוף" – סרטו של הבמאי אמנון רובינשטיין על־פי תסריט של טוביה מנדלסון

„הינשוף", סרט שמביים בימים אלה הבמאי אמנון רובינשטיין („בריה"), מצולם בסרתפים חשוכים ומסתריים על־פי תסריט שכתב טוביה מנדלסון, איש „רמב". התסריט, כך מוכנים לגלות מפיקי הסרט (חברת „אבאר־הפקות"), עוסק בחצר האחורית של שירותי הביטחון הישראליים. עלילת הסרט סבוכה בותר, מתנהלת בכמה מישורים מקבילים, לפי מיטב לאור סרטי המתח הדיגול. מופי של הסרט טרם נקבע מכיון שהתסריט מציע בין שלוש לחמש סיומות אפשריות...

אחר הצילומים מגוד למבקרים ומשתתפי הסרט רחוחו מביעים עמודים בתגי זיהוי. אנשי שירותי שמירה פרשים נשכרו כדי להגן על האתר, הפי משטרת ישראל משתפת פעולה ושולחת כוחות למקום. כמו עלילת הסרט, כך הפקתו – הבל אפוף רחשים מסתוריים.

שני קווי עלילה נורעו לנו האור מספר על התנקשות בחיי ראש השב"כ הישראלי, שנמצא מת מחוד במלון „המלך דוד" הירושלמי. קו עלילתי שני נעתח בנסיון של ראש המסלה הישראלי לכונן יחסים ריפלומטיים עם ברה"מ. לשם כך הוא עומד לנסוע לאחת מארצות אירופה לשליחות סודית ביחוד, כדי להיפגש עם מנהיג סוביטי. אלא שראש שירותי הביטחון מתנגדי לעניין ומנסה להכשיל את הפעולה כולה. ציר שלישי של העלילה מממפר על הא של חפרפרות רוסיות, המתעוררות מתרדמה ממושכת ב„מגרש הרוסים" בירושלים...

מסכרים שגם שוחקי הסרט (כיניהם: אפי דיין, גוליה בסר, ליאורה ריבלין, ועמרה ריינגרטן) לא הוכנסו עדיין בסודות כל הסרטים הפוחלול.

הפקת „הינשוף" מנוהלת בתקציב נכבד, לגבי הפקה מקומית שאם כי מעורר גיחוך במושגים בינלאומיים) – חצי מיליון דולר. המשקיעים הם מן הארץ ומחו"ל. תמיכה ציבורית – אין. אמנון מלמומן הוחיק מצלם את הסרט באתרים שונים בחבני הארץ – דיזה מז"א, נתב"ג, מלון „המלך דוד", ארמון הנציב בירושלים והמרינה הזלל־אביבית.

מפיקי הסרט מתכננים לו עתיד גדול ומבינים גיזטאות בשלוש שפות (מלבד העברית בה מוקלם הסרט: אנגלית, צרפתית וגרמנית. יציאה למסכיהו המקומיים מתוכננת, אם הכל יעבוד למישרין, באביב הבא.

אורשרה שוורץ

פרס בין־לאומי למנצח עמוס מלר

המנצח הישראלי עמוס מלר זכה בפרס בין־לאומי על עבודתו החשובה בתחום החינוך המוסיקלי. את הפרס קיבל עמוס מלר מקונגרס בסידני שבאוסטרליה עיש פרנק פילגר שהיה ארגון גג פדגוגי בשטחי האמנות בעולם. הקונגרס מעניק מדי חמש שנים פרסי יוקרה לאמנים שעבודתם הצטיינה ותרמה לתחום החינוך האמנותי בעולם. זוהי הפעם הראשונה שאמן ישראלי בתחום המוסיקה זוכה בפרס יוקרתי זה.

ארועי תרבות בדיפה

בר־הוחיות הזמנאי (המקודים עמדים בעוד יומיים בין ה־23 ל־27 בחודש) אין־לי מוסיקה, ראיתלוה, קולנוע (מאיר כשפל) סולם מצמח המזל (ראמנה שוחק שמיה).

בין האמנים מיטיבי תוקן בחצרות: דיקן הפרקליט שלמבה דיזראן, הפנטומימאי עמרים מוסיקה בהנחיית הלשה אבנה אדם וחיה, שלשיקון של יעקב שביטו, בראמנה (ראה מקרא הקונסרבטוריון של תל־אביב־יפו), ומי הקומנה הסיטמנית הנעלה חיפה. בתוך הון יוסבבים בגבולמומנים ולעגים.

בין האם בחיפה קוקס בנה מרלאיר עבור קהילת מאי שיר סרטים אילמים בלילי מנטנתן שיקוקים מאי יום. בקיבוץ שלמה גרוניק יצחק שטיינר, עשי מר־חיים, לה מנגן דרמי מוסריד.

הזמנורת הטיילת של תל־אביב, בראמנה של דוד קרמנטי ומופיע גם היא מדי ערב בגן האם בגן לוקוד הנמלה „בוז שבע", מקהלת „שליחי הנשמה מרמונות" הבלשיקון מוסמנים – אחרלת קמינסקי, גיא בן בגיק ומיטי (מוס) לוי. בבמה נמשכת תוקדש לגאנ. שם יופיעו הרכבים שונים של דני מוסריה, עמיקם קיטלמן, אלברט פיטמנטה ומיטי ישראלי.

אירוע הסיום הרוחני יוערך באוריטוריום של חיפה בהשתתפות התזמורת הסימפונית המעיקה חיפה ושלשיקון יצחק שטיינר, שיבנגן את הבולרו לראול הנמיקה שמורת שהלוון לאירוע שמיני.

ורדה ציטרון

אשת הבלשים

בשבוע שעבר נפטרה, שבעת זכרונות, הבלשנית הבולגרית אלה מנדלסון

בספרה „מיראת כבוד לאנגו" כותבת מרי הסקל, כהתייחסה לתפקיד אותו גילמה אלה מנדלסון בסרט „אשת העולם" (פלקולם סנטרקלייר, 1926): „האשה מייצגת כאן שוב את הכוח המוסרי, קולו של הישר, שהוא הושני־צרוב־סיגריות, יצור הידוע מי ומה הוא ומפלס דרכו בתוך צביעות אמריקאית פרוביניציאלית, כשהוא מציל את המיסב מתוך הדיסות".

אלה מנדלסון היתה אחד מסמלי הסקס הבולטים בהוליוד של שנות העשרים, אך היא הביאה עמה (כמו גרטה גרבו או מרלן דיטריך) תחכום ואירוניה־עצמית אירופאית, שהצליחו להתעלות פעמים רבות על התסכות המטופשות שעיצבו עבורה התסריטים.

היא נולדה תחת השם ברברה אפלונגיה צ'אפלק, בעיר יאנובה שבפולין, בשנת 1894. אומרים כי אביה היה כבר צעיר שמת בגלות הסיבירית. אולם יתכן כי אין זו אלא אגדה שבאה להעצים את רמזזה האקוטית של נגרי. היא היתה השחקנית האירופאית הראשונה שהפכה לכוכבת אמריקאית, עובדה שתעמוד לזכותה בספרי ההסטוריה. אלא שנגרי שטמה את הקאריירה ההוליוודית שלה, קאריירה כפייתית טובה, שנסתיימה בכי רע עם הופעתו של פס הקול.

נגרי זכרה תמיד את הקאריירה שהחלה לבנות לעצמה בגרמניה, בסרט הופיעה מלאת ציפיות ביכשת ההזב. היו אלה הסרטים שעשתה עם ארנסט לוביטש עוד בימי ברלין העליזה, שמשכו את עיני המפיקים ההליוודיים אליה, אחרי שחמרו את אמן הקומדיה (יש אומרים דווקא שנגרי היא זו שקידמה את הזמנה ההוליוודי שלו). לברלין הגיעה בשנת 1917, בהזמנתו של מקס ריינהארט הגדול, אחרי שלמדה באלט במוסקווה ושיחקה בכמה סרטים בוואר־שה. הסרט שהפך אותה לכוכבת שקלטע ברלינאית היה „כרמן" (לוביטש, 1918), ללא מוסיקה, כמובן. תחת שרביטו של לוביטש, שהתחזה בברלין בסרטי תלבושות ספקטאקולאריים, עשתה גם את „מראם דובארי" (1919) שהפך להיט בגירסה האמריקאית שלו. מעל לעיצוב הפאמאלי של הדמויות הנשיות שגילמה, המיסתורין שהקרינה, החושניות שביטאה ללא מעצור, נח תמיד מעטה של ציניקיות והומור, שהפכו אותה לשחקנית קלאסית. בהוליוד פתחה בסידרה ארוכה של סרטים לא חשובים, שישה במספר בתוך כשנה ומחצה. אלא שהיה זה שוב סרט של לוביטש, „בן הערן האסור" (1924), שהשיב לה את תחילת ברלין לשעת חסד ארוכה. ארבע שנים רוך הכוכב האילם של פולה נגרי. היא עשתה את „מורחית לסראך" (ראול וולש, 1925), „מלון אימפריאל" (1926, מוריץ סטילר) ועוד רבים אחרים, עד שהחלו הרמקולים לרעום, ומיכסא גרמני כבר הזרמני נשמע מתוכם.

בשנת 1934, אחרי ביקור קצר בפאריס, שהביב סרט אחר, מחלה פולה נגרי על כבודה ושבה לברלין, כדי לחפש מולה מרוש תחת המחום של אולפני "UFA" הגרמניים, עתה מחמותה של מפלגת שלטון חדשה. ברלין אהבה אותה שוב והעניקה לה זכרונות אותם נשאה עימה עד אחרית ימיה. את ימי גרמניה שלה הצריפה תמיד ואת זאת ציינה בזכרונותיה הכתובים משנת 1970 („זכרונות של כוכבת"). בין להיטיה הגרמניים המדברים זכורים „מחזקה" (וילי פורסט, 1935), „מוסקווה שנחאי" (פול וגנר, 1936), „מנגו נוקסדנר" (פריץ קירכהוף, 1937).

כל אותן שנים מרחה לטפח גם את גלי הרכילות האינטרפים, שליוו אותה לכל אורך הקאריירה, והיו קשורים בדמנים מנסציניים. עם פרוץ מלחמת העולם חזרה פולה נגרי לצרפת וב־1943 חזרה לארה"ב. שם כבר החלה לחחור. אנדרו ל. סטון העניק לה „תפקיד אופי" ב„הי דיזל דיזל" (1943), ופעם נוספת נראתה שוב, כמעט בהבזק של מקרנה, בסרט משנת 1964. בשבוע שעבר נפטרה בגיל מופלג, שבעת זכרונות.

אורשרה שוורץ

שידורים

טלוויזיה

חינוכית

09.00 טלטקסט: עד כאן.
09.05 שעת כושר.
09.15 פרשה נחמדה להיות מבחוא זה קל.
09.40 הלב, פרק 33: אמא איבנה כאן.
10.05 מחסומים. פרק ראשון בסדרה בת 20 פרקים.
10.30 צבע בחלל: פרק ו.
10.55 מגע 1,2,3: אור מהשמש.
11.25 הדפנה של להקת „מעמידי פנים".
2.00 טלטקסט: עד כאן.
2.05 היום שבו השתנה היקום, פרק 5.
3.00 רכבת ההפתעות: סרט אנימציה.
3.20 גברת פלפלת: לרכוב על אופניים.
3.40 200 שניות למעצת הלוה: דפי מידע.
3.45 שעת כושר.
3.55 והיתה ציפי בדרכים
4.00 המוב מהמהם.
4.25 ילדת הלילה, פרק 11: ילדה מהמהם.
5.00 עוד הרבה.

כללית

5.30 „תחילתי" – פרק רביעי: בחוכמת מראיתי.
6.15 „מעשים יד שנתי" – מישון על נוקי, העיישון והשפעתו על הקבוצה.
6.30 קיצור הדשות (ערבית).
6.32 „עם הכוכבים" – עם לוחות „קיור" הבריטית, המלכת רוברט סמית, על גלגלי הלוקה השיגרים הרבים שנעשו בחרכב שלה. במשך 10 שנות פעילות, זכה הלוקה לתגובות ולביקורת מוחרות בעולם המוסיקה (ערבים לעבריים).
6.45 הידרשים והמצאות – מוקד בידיטכנולוגי בארה"ב, בנסיון למצוא חיסון נגד מחלת הנפש תפקודי העצב שכיחה על איכות המכיבה (ערבים לעבריים).
7.00 יומן השבוע (ערבית).
8.00 כותרות מבט.
8.02 לחם בראש – מבצר להיטים עבריים, עלמי מבצעי רשת גיחל וגלי צה"ל. בשילוב להיטי הדקלארן, בהשתתפות קהל.
9.00 מבט לחדשות.
9.30 (ושידור שידור.
9.35 לקראת שידור.
9.50 „שושלתי" – פרק 52: אלקסיס מנסה לסלק את העקבות העלולים להוליך לגילוי פרשת הרעלתו של לק. היא גם מתכננת להשתלט על חברת רנוור־קרינגטון. רוסאן לשעבר של אדם מביע לדנוה. מתברר כי בעבר היה אדם צרכן סם. בסינגפור סטיבן ראה בפעם הראשונה את מראה פניו וחדשים. בליק נדהם מן הידיעה כי בבית־האולים גילו דעל בגופו של לק.
10.40 „מצב הרוחי" – עניני תרבות ואמנות, בשילוב מופעים, ראיונות ושיחות בתחומים למיניהם. מנחה יוון לוגרן.
11.30 „בבול הבריטים" – סיפור ראשון. „מופע דוד שטן". סיפור שני. „מבוקת הענבה".
12.00 הדשות הערב.

רדיו

קול המוסיקה

07.09 בהמנה ביחוה – רביעי: „מיבת הילדים" (א. בנרסי־מיפלאנג'לו; מנדלסון: סימפוניה מס' 4 בלה מנור אופ. 90 „האיטלקית" (חתן. הסיום של שיקאגו / ב. שולש; רביעי: „אימאז" מס' 1 (א. בנרסי־מיפלאנג'לו; שומאן: סימפוניה מס' 1 „אביב" (שטל. הוינאית / ברנשטיין; רביעי: „אימאז" מס' 2 (מ. בנרסי – מיפלאנג'לו).
09.00 קונצרט בוקר – דוקו: רביעיה בפה (1969) (ברביעית אלבאן ברג; דליה קשליה (הבאלט המלוכה) (מחה. הטיל. הוינאית / ר. בוגיגה; ברביעי: סימפוניה (חתן. הלאומית של צרפת / ס. בלוך; קראי; רביעית כלי קשת מס' 2 אופ. 10 (רביעית קוראי).
11.57 מיבת השיר – משירי דוד אבידן.
12.00 אמנות באולפן – מיבה ולצמן, פסנתר/אברהם ברנשטיין, ויולה/ משה מרביץ. כנר/אלחנן בראנן, צלו – מרה רביעיה מס' 2 בסול מינור אופ. 45 בן חיים. וריאציות על שיר־עם ישראלי לסמטר, כנר ובלו.
13.05 בהמנה ביחוה – רוסיה: פתיחה ל„מחמר השני" (פלרהמנה / ק. שיסמנה; מוראוסה „חמוס" (מקנה. הסקנה / ב. לפרנ; הנלי ארלי הנשא עם וריאציות אופ. 102 מקנה. הבנלית / ר. לפרנ; הלסנה סוויטה „מנס פול" מס' מנמנות / ב. הנסנ; צ'ייקובסקי: וריאציות רוקוקו (מ. רוסרוסבנ / וס. מסנן / ס. אנאוונה; רימסקי־קורסקוב: סימפוניית „אנטר" (חנ. פילהרמונית רוסראנ / ד. צינמן).
15.00 מוסיקה בכן ובעשיו – מוקד קונצרט „1+5" של איגוד הקומפוזיטורים – מחום אמיר: רביעיה לכלי קשת מס' 3 (1969) מחום אבידנה „בביאנה" לכינור ולפסנתר. מרדכי סתה רביעיה לכלי קשת מס' 2 – הנס אורלין לאהמן: „מראקסוס" לחליל, אבוב וקלרנית מ. מרק + הרד מ. פוקס ה. + ר. שטלרנ.
16.00 מוסיקה ליום ראשון – ברנהרד אלבר: מיזוזה („מרז מוסיקה" / ב. בראון; חומאס מאליס: קינות איכה („מרז מוסיקה אמריקה" / ב. בראון; הנרק ויקטים חומנוב מ. מוסי בין איכה / ה. מרטינפלסו / מקחלת בשר האמנמל הארוק של דרמנמנלס / א. אחרולי קיריק מיסת הדרור הנשים ר. כלפי / ב. מסכנר / ה. אנטין / ה. סיסקס. מקה מיסה של דיק סוראנה / ב. ברנשטיין.
18.00 לפי סידורה לה פה מול (חנה).
19.00 מוסיקה קלאסית קלה.
20.05 אינטרלוד – רק מוסיקה.
20.30 הקונצרט הקמר" הבריטי – מתוך חודש בסמנמן, צלו – מרה רביעיה מס' 2 בסול מינור אופ. 45 בן חיים. וריאציות על שיר־עם ישראלי לסמטר, כנר וצלו.

רשת א'

06.00 שידורים לעולים.
07.30 רדיו קל.
08.05 הנה.
09.05 מלודיה.
10.05 מבקי בוקר.
12.05 מעורב יום־יומי.
14.06 בראש צעיר.
15.00 צבעי הקשת.
18.06 מנות ערב.
19.20 פרקי היום בתנ"ך.
19.30 שידורים לעולים.

רשת ב'

06.06 „שמע ישראל".
06.12 התעמלות בוקר.
06.22 לחקלאי.
06.30 סקירות מאמרי המעריב.
06.53 אור יוקר.
06.57 רגע של עבריה.
07.00 הבוקר הזה.
08.05 בראש צעיר.
09.05 כוכב המוקר.
10.05 כל אנשי הרשת.
11.40 הרשמה.
12.10 „מה כבר".
12.50 מה נשמע.
13.00 בחמי הזמן.
14.06 לראות אי לא לראות.
14.30 בת צחוק.
15.05 רגעי קסם.
15.51 לחן מרקשת.
16.05 חצות הארץ.
16.55 קראתי מאמר.
17.05 יומן בלבלה.
17.30 על מסמרים אבשים.
18.45 היום בסמרט.
19.00 היום הזה.
22.58 רגע של עבריה.
00.05 יומן חצות.

רשת ג'

06.11 בהמנה לבשר.
07.07 שיר בבוקר בוקר.
09.05 בוא לי.
10.05 שיחות.
11.05 30 בחל.
13.05 כל מנב.
14.06 נמן בב.
15.00 מוסיקה בכן ובעשיו – מוקד קונצרט „1+5" של איגוד הקומפוזיטורים – מחום אמיר: רביעיה לכלי קשת מס' 3 (1969) מחום אבידנה „בביאנה" לכינור ולפסנתר. מרדכי סתה רביעיה לכלי קשת מס' 2 – הנס אורלין לאהמן: „מראקסוס" לחליל, אבוב וקלרנית מ. מרק + הרד מ. פוקס ה. + ר. שטלרנ.
16.00 מוסיקה ליום ראשון – ברנהרד אלבר: מיזוזה („מרז מוסיקה" / ב. בראון; חומאס מאליס: קינות איכה („מרז מוסיקה אמריקה" / ב. בראון; הנרק ויקטים חומנוב מ. מוסי בין איכה / ה. מרטינפלסו / מקחלת בשר האמנמל הארוק של דרמנמנלס / א. אחרולי קיריק מיסת הדרור הנשים ר. כלפי / ב. מסכנר / ה. אנטין / ה. סיסקס. מקה מיסה של דיק סוראנה / ב. ברנשטיין.
18.00 לפי סידורה לה פה מול (חנה).
19.00 מוסיקה קלאסית קלה.
20.05 אינטרלוד – רק מוסיקה.
20.30 הקונצרט הקמר" הבריטי – מתוך חודש בסמנמן, צלו – מרה רביעיה מס' 2 בסול מינור אופ. 45 בן חיים. וריאציות על שיר־עם ישראלי לסמטר, כנר וצלו.
21.30 אוניברסיטה משודרת – הבאולוגיה של איי – בקצה הדרן.
22.05 קול הבן הזה מנה"ל ב.
23.55 שיחות חצות – עם לוחמי משעבד – עורך הציונן אלסיגה.
00.00 צישורי לילה משוחחות.

רשת ג'

05.45 פרקי אבות.
05.55 באמנן מילולי – פיוטו של אבשלום קדר.
06.05 אוניברסיטה משודרת.
06.30 מקומם עין.
07.07 שבע אמם שבע.
08.05 בוקר טוב ישראל.
09.05 מנות.
10.05 הנסקת עשר.
11.05 בכון לעבשיו.
13.05 אנד אחד.
14.05 זר רה מי.
15.05 מה יש.
16.54 באמנן מילולי.
17.00 ערב טוב ישראל.
18.45 משולש.
18.54 הדרשות לחיילים.
19.05 שירים מכאן.
21.00 מכנו לחדשות.
22.05 על הדבש ומלא כיסך.
23.05 עשרים הארבע היום שחיה.
00.05 צישורי לילה.
02.00 לא רוצים לישון.
שיגר לב לשידור .F.M.

שידורים קבועים

קול המוסיקה

06.02 צלילי בוקר.
07.07 פרסים על הוצביות.
11.57 מנגישים שיר.
20.27 מנגישים שיר.

רשת א'

06.00 שידורים לעולים.
07.30 רדיו קל.
08.05 הנה.
09.05 מלודיה.
10.05 מבקי בוקר.
12.05 מעורב יום־יומי.
14.06 בראש צעיר.
15.00 צבעי הקשת.
18.06 מנות ערב.
19.20 פרקי היום בתנ"ך.
19.30 שידורים לעולים.

רשת ב'

06.06 „שמע ישראל".
06.12 התעמלות בוקר.
06.22 לחקלאי.
06.30 סקירות מאמרי המעריב.
06.53 אור יוקר.
06.57 רגע של עבריה.
07.00 הבוקר הזה.
08.05 בראש צעיר.
09.05 כוכב המוקר.
10.05 כל אנשי הרשת.
11.40 הרשמה.
12.10 „מה כבר".
12.50 מה נשמע.
13.00 בחמי הזמן.
14.06 לראות אי לא לראות.
14.30 בת צחוק.
15.05 רגעי קסם.
15.51 לחן מרקשת.
16.05 חצות הארץ.
16.55 קראתי מאמר.
17.05 יומן בלבלה.
17.30 על מסמרים אבשים.
18.45 היום בסמרט.
19.00 היום הזה.
22.58 רגע של עבריה.
00.05 יומן חצות.

רשת ג'

06.11 בהמנה לבשר.
07.07 שיר בבוקר בוקר.
09.05 בוא לי.
10.05 שיחות.
11.05 30 בחל.
13.05 כל מנב.
14.06 נמן בב.
16.05 מוסיקה לעניין.
17.05 משקמים.

גלי צה"ל

05.45 פרקי אבות.
05.55 באמנן מילולי – פיוטו של אבשלום קדר.
06.05 אוניברסיטה משודרת.
06.30 מקומם עין.
07.07 שבע אמם שבע.
08.05 בוקר טוב ישראל.
09.05 מנות.
10.05 הנסקת עשר.
11.05 בכון לעבשיו.
13.05 אנד אחד.
14.05 זר רה מי.
15.05 מה יש.
16.54 באמנן מילולי.
17.00 ערב טוב ישראל.
18.45 משולש.
18.54 הדרשות לחיילים.
19.05 שירים מכאן.
21.00 מכנו לחדשות.
22.05 על הדבש ומלא כיסך.
23.05 עשרים הארבע היום שחיה.
00.05 צישורי לילה.
02.00 לא רוצים לישון.
שיגר לב לשידור .F.M.

רדיו־טלויזיה

תל־אביב

■ **אמנה:** נשק קטלני 9.45, 7.30, 5
אמילי: ילדים חדרים לאלוהים 9.30–7 עמי חתמי 5
בית לשיר: ראשים מרחרים 11.15, 9.30, 7.30
בקיבוץ: א.מי חבר מכוכב אחר 9.40, 7.30, 5
בוריקוף: קנרס 9.45, 7.30, 5
בת: בלוח לחפש הנדל 9.45, 7.30, 5
ויזנגוף 1: פרשת מנהטל וילדה קטנה 9.50, 7.30, 5, 3, 1, 11
ויזנגוף 2: שידוחים אישיים 9.50, 7.30, 5, 3, 1, 11
ויזנגוף 3: שיחות מלוכלכות 9.50, 7.30 / מיבל והאלוה האמריקאי 5, 3, 1, 11
דיקן: קרוקודיל דנדי 9.15, 7.15 צלילי הבוקר 4.30
דיזיאיאיקן: עמי חתמי 7.45 / 007 באחוד המסוכן 10 / חצות – סקס
יעד: סופרמן 4 9.30, 7.30, 5, 12.30, 10.30
הקולנוע (בית ציוני אמריקה): שבלול 9.45–7.45–5.
חן 1: הנוכל האהבה והמאהבת 9.55, 7.55, 5.40 שלגיה 4–10.45–12.45
חן 2: חצות קטנה המרשה 9.50, 7.45, 5.35 רוכזן חדר 4 – 10.45 – 12.45
חן 3: אני החוברה 9.55, 7.50, 5.30 / דוכני ארכפת לי 4, 10.45, 12.45
חן 4: אל תקרא לי לבן 9.55, 7.50, 5.35 במבי 4 – 10.45 – 12.45
חן 5: בחיים למשמי אחרוי 9.55, 7.50, 5.40 / הדפתקאתיו של מפר בלש 4.00 10.45, 12.45
לב 1: נרדפי הדוק 10–8–2–5–11.30 לב 2: תעלולי שטן 10–8 – 5 – 2 – 11.30
לב 3: לדי הנלית 10–8–5–2–11.30
לב 4: נקמב הטשן 10, 8, 5, 2, 11.30
ליטר: מלון לבעדים 9.30, 7.30 נוחר מכוכב אחר 5–11 חצות שכרון חושים
מנרטי: סמר
מוזאון: מחוו של סוכן 9.30, 7, 4.30 / קולנוע קיץ בגן המוזאון / לחדי אנדרסון בית האמנים 9.00
מקסים: המנהל בטיסו 9.30–7.15
כיון מלנבי המהדורה: משחו פראי 9.40, 7.30, 5
סינמה 1: תוניק אמריקאי 9.40, 7.30, 5
סינמה 2: אסקימו לימון – אתה צעיר 9.40, 7.30, 5
סמרטיה: סנור לרגל שיפוצים
פאר: לא שם זין 10.00, 8.00, 5
פריז: לבידינס 9.30, 7.15, 4, 2, 12 23.30 מציגים
צפון: שם הדד 9.45, 7, 4.30
שוקו: סוד המצלחה 9.40, 7.30, 5
תמר – רמת־אביב: בני בלו 9.40, 7.15 תבלנו: חצות מעבר לפינה 9.50, 7.40, 5.30
תל־אביב: 007 באחוד המסוכן 9.45, 7.15, 4.30 / עמי חתמי 2.30, 12.30, 10.30
הטיה: הישראלית: איני אוהב אותך כרמן 9.45

ירושלים

אריסון: 007 באחוד המסוכן 9.30, 7 / עמי חתמי 4.30, 12.30, 10.30
אחרנון: נעריכן גן עדן 9.15, 7.15, 4.30/
אוריון 1: אני החברה 9.15, 7.15, 4.30 עסקה ללא רחמים 10.30
אור 2: בקצב השטן 9.15–7.15, 4.30 מתרוצים באחבה 2 10.30
אור 3: לבידינס 9.15–7.15–4.30 קוראים לי ברום לי 10.30/ 23.15 הטרמפיסט
אור 4: רון 9.00 קרוקודיל דנדי 10.30–4.30–7
אור 5: נרדפי החוק 9.15–7.15 אחבה בשוקים 10.30–4.30 בדיל 23.15
אור ג'ל: הנוכל האהבה והמאהבת 9.45, 7.30, 5 / שלגיה ושבעת הגמדים 10.30–12.30
בית אבריך: שלושה אמיגוס 6 / הזיעה העיזנות לעזאזל 22 / הכי 7.45 / חצות שלושה אמיגוס
האולם הקטן בביתי האמנות: סנור הבדיה: סנור לרגל שיפוצים
בפאר: ימי הדדיו 9.30, 7.30, 4.30 / סופרמן 4, 12.30, 10.30
כיפשלה: לא שם זין 9.30, 7.30
סמרה: בנים חדרים לאלוהים 9.20, 7 עוף: סופרמן 4 9.30, 7.30, 4.30
ריקן: בלה לחפש הנדל 9.30, 7.30 / 4.30–10.45 בוקר מפצה האמנים
תיאטרון ירושלים: שיחות מלוכלכות 6.45, 9.15

חיפה

אורה: משחו פראי 9.15, 7.00 / בוזס סכוכב אחר 4.30
אחלה: ימי הדדיו 9.15, 7 / 4.30–11 שלגיה
אמסיתיאטרון: 007 באחוד המסוכן 9.15 – 7 / הספור שא"י נו נגמר 4.30
ארמון: סנור לרגל שיפוצים
דן: לבידינס 9.15, 7, 4.30
עצמון 1: סופרמן 4 9.15, 7, 4.30
עצמון 2: המנהל בטיסו 9.15, 7 4.30
עצמון 3: ילדים חד